



**แผนพัฒนาท้องถิ่น  
(พ.ศ. ๒๕๖๖-๒๕๗๐)**

**ของ**

**เทศบาลตำบลหนองหญ้าดอกขาว  
อำเภอท่าม่วง จังหวัดกาฬสินธุ์**

## คำนำ

การจัดทำแผนพัฒนาท้องถิ่น (พ.ศ.๒๕๖๖ - ๒๕๗๐) ของเทศบาลตำบลหนองหญ้าดอกขาว ได้ผ่านกระบวนการและขั้นตอนการจัดทำแผนตามระเบียบกระทรวงมหาดไทยว่าด้วยการจัดทำแผนพัฒนาขององค์กรปกครองส่วนท้องถิ่น พ.ศ. ๒๕๔๘ และที่แก้ไขเพิ่มเติม เรียบร้อยแล้ว จึงหวังเป็นอย่างยิ่งว่าแผนพัฒนาพัฒนาท้องถิ่น (๒๕๖๖ - ๒๕๗๐) ฉบับนี้ จะเป็นประโยชน์และเป็นแนวทางกำหนดการพัฒนา การปฏิบัติงาน และแก้ไขปัญหาของเทศบาลตำบลหนองหญ้าดอกขาว ตลอดจนใช้เป็นแนวทางการจัดทำข้อบัญญัติงบประมาณรายจ่ายประจำปีได้ตรงตามเป้าหมาย มีประสิทธิภาพและตอบสนองความต้องการของประชาชน ได้เป็นอย่างดี

เทศบาลตำบลหนองหญ้าดอกขาว

๒๓ กรกฎาคม ๒๕๖๔

## สารบัญ

		หน้า
ส่วนที่ ๑	สภาพทั่วไปและข้อมูลพื้นฐาน	๑-๑๖
ส่วนที่ ๒	ยุทธศาสตร์องค์การปกครองส่วนท้องถิ่น	๑๗-๔๒
ส่วนที่ ๓	การนำแผนพัฒนาท้องถิ่นไปสู่การปฏิบัติ	๔๓
	- บัญชีสรุปโครงการพัฒนา	๔๔-๔๕
	- ยุทธศาสตร์ที่ ๑ การพัฒนาด้านเศรษฐกิจ	๔๖-๔๘
	- ยุทธศาสตร์ที่ ๒ การพัฒนาด้านโครงสร้างพื้นฐาน	๔๙-๑๐๐
	- ยุทธศาสตร์ที่ ๓ การพัฒนาด้านสาธารณสุข	๑๐๑-๑๐๔
	- ยุทธศาสตร์ที่ ๔ การพัฒนาด้านการศึกษา	๑๐๕-๑๐๙
	- ยุทธศาสตร์ที่ ๕ การพัฒนาด้านทรัพยากรธรรมชาติและสิ่งแวดล้อม	๑๑๐-๑๑๓
	- ยุทธศาสตร์ที่ ๖ การพัฒนาด้านคนและสังคม	๑๑๔-๑๒๓
	- ยุทธศาสตร์ที่ ๗ การพัฒนาด้านการเมืองการบริการ	๑๒๔-๑๒๘
	- โครงการพัฒนาที่นำมาจากแผนพัฒนาหมู่บ้านและแผนพัฒนาชุมชน	๑๒๙-๑๓๒
	- โครงการเกื้อหนุนคุณภาพขององค์การปกครองส่วนท้องถิ่น	๑๓๓-๑๓๕
	- บัญชีครุภัณฑ์	๑๓๖-๑๓๗
ส่วนที่ ๔	การติดตามและประเมินผล	๑๓๘-๑๕๐

### ภาคผนวก

- คำสั่งแต่งตั้งคณะกรรมการพัฒนาเทศบาลตำบลหนองหญ้าดอกขาว
- คำสั่งแต่งตั้งคณะกรรมการสนับสนุนการจัดทำแผนพัฒนาเทศบาลตำบลหนองหญ้าดอกขาว
- คำสั่งแต่งตั้งคณะกรรมการติดตามและประเมินผลแผนพัฒนาเทศบาลตำบลหนองหญ้าดอกขาว
- ประกาศเทศบาลตำบลหนองหญ้าดอกขาว เรื่อง ประกาศใช้แผนพัฒนาท้องถิ่น (พ.ศ. ๒๕๖๖-๒๕๗๐)



**แผนพัฒนาท้องถิ่น**  
**(พ.ศ.๒๕๖๖-๒๕๗๐)**  
**ของเทศบาลตำบลหนองหญ้าดอกขาว อำเภอท่าม่วง จังหวัดกาญจนบุรี**

**ส่วนที่ ๑ สภาพทั่วไปและข้อมูลพื้นฐาน**

**๑.๑ ด้านกายภาพ**

เทศบาลตำบลหนองหญ้าดอกขาว เป็นองค์กรปกครองส่วนท้องถิ่น ตั้งอยู่เลขที่ ๑๒๑ หมู่ที่ ๖ ตำบลหนองขาว อำเภอท่าม่วง จังหวัดกาญจนบุรี ได้รับการยกฐานะเป็นองค์การบริหารส่วนตำบลและมีฐานะเป็นนิติบุคคล และเป็นราชการบริหารส่วนท้องถิ่น ต่อมาได้ยกฐานะเป็นเทศบาลตำบลหนองหญ้าดอกขาว ในปี พ.ศ.๒๕๕๔ แยกการปกครองออกเป็น ๗ หมู่บ้าน มีอาณาเขตพื้นที่อยู่ติดกันท้องถิ่นใกล้เคียง และจังหวัดใกล้เคียง ดังนี้

ทิศเหนือ	ติดต่อ	ตำบลแก่งเสี้ยน ตำบลหนองโรง ตำบลทุ่งสมอ	อำเภอเมืองกาญจนบุรี อำเภอพนมทวน อำเภอพนมทวน	จังหวัดกาญจนบุรี จังหวัดกาญจนบุรี จังหวัดกาญจนบุรี
ทิศใต้	ติดต่อ	ตำบลทุ่งทอง ตำบลท่าล้อ	อำเภอท่าม่วง อำเภอท่าม่วง	จังหวัดกาญจนบุรี จังหวัดกาญจนบุรี
ทิศตะวันออก	ติดต่อ	ตำบลทุ่งสมอ ตำบลดอนเจดีย์	อำเภอพนมทวน อำเภอพนมทวน	จังหวัดกาญจนบุรี จังหวัดกาญจนบุรี
ทิศตะวันตก	ติดต่อ	ตำบลปากแพรก	อำเภอเมืองกาญจนบุรี	จังหวัดกาญจนบุรี

โดยเทศบาลตำบลหนองหญ้าดอกขาว ตั้งอยู่ในพื้นที่ อำเภอท่าม่วง จังหวัดกาญจนบุรี ระยะห่างจากตัวจังหวัดกาญจนบุรี ๑๓ กิโลเมตร ระยะห่างจากตัวอำเภอท่าม่วง ๙ กิโลเมตร มีพื้นที่รวมประมาณ ๖๓.๑๕ ตารางกิโลเมตร หรือประมาณ ๓๙,๔๖๘.๗๕ ไร่ โดยมีพื้นที่แยกเป็นรายหมู่บ้าน ดังนี้

**เทศบาลตำบลหนองหญ้าดอกขาว แบ่งเขตการปกครองดังนี้**

- หมู่ที่ ๑ บ้านหนองขาว (มีเขตการปกครองบางส่วนร่วมกับเทศบาลหนองขาว)
- หมู่ที่ ๒ บ้านดอนตะเคียน
- หมู่ที่ ๓ บ้านบ้านกล้วย
- หมู่ที่ ๖ บ้านห้วยตลุง
- หมู่ที่ ๗ บ้านรางจิก
- หมู่ที่ ๑๑ บ้านรางจัน
- หมู่ที่ ๑๓ บ้านรางจิกพัฒนา

แผนที่องค์การ...

### แผนที่เทศบาลตำบลหนองหญ้าดอกขาว



## ๑.๒ ลักษณะภูมิประเทศ

สภาพพื้นที่ทั่วไปของเทศบาลตำบลหนองหญ้าดอกขาว มีสภาพพื้นที่ ดังนี้

(๑) เป็นพื้นที่ดอน พื้นที่ส่วนมากใช้สำหรับในเพาะปลูกพืชผลทางการเกษตร โดยทำนาเป็นหลัก อ้อย มันสำปะหลัง ข้าวโพด และพืชผลอื่นๆ ตามลำดับ ลองลงมาใช้เป็นที่อยู่อาศัย เลี้ยงสัตว์

(๒) มีลำคลอง ลำห้วย หนองน้ำ สระน้ำ ฝาย บ่อบาดาล ตามพื้นที่ จำนวน ๒๐ แห่ง สำหรับใช้ในการอุปโภค - บริโภค การเกษตร เลี้ยงสัตว์ แต่ไม่มีแม่น้ำ บึง อ่างเก็บน้ำ เขื่อน แหล่งน้ำดังกล่าวเดิมเป็นแหล่งน้ำที่เกิดขึ้นตามธรรมชาติ ทั้งนี้ เทศบาลตำบลหนองหญ้าดอกขาวได้ดำเนินการก่อสร้าง/ปรับปรุง/ซ่อมแซม เพื่อแก้ไขปัญหาความเดือนร้อนกรณีภัยแล้งและน้ำท่วมให้กับประชาชน อีกทั้งได้ขอรับการสนับสนุนจากหน่วยงานอื่นๆ ในการให้การสนับสนุน เช่น อำเภอ จังหวัด องค์การบริหารส่วนจังหวัด กรมส่งเสริมการปกครองส่วนท้องถิ่น กรมทรัพยากรน้ำ และรัฐบาล โดยทำการขุดลอกขุดขยายแหล่งน้ำ และก่อสร้างฝายกั้นน้ำ วางท่อระบายน้ำ ก่อสร้างประตูปิดเปิดน้ำ ปรับปรุงบ่อบาดาลเดิม เพื่อให้มีน้ำใช้เพียงพอต่อประชาชนในพื้นที่ ซึ่งจำนวนแหล่งน้ำในเขตพื้นที่เทศบาลตำบลหนองหญ้าดอกขาว มีดังนี้

ลำคลอง	๔	แห่ง	สระน้ำ	๑๑	แห่ง
ลำห้วย	๒	แห่ง	ฝาย	-	แห่ง
หนองน้ำ	๑	แห่ง	บ่อบาดาล	๒	แห่ง
แม่น้ำ	-	แห่ง	บ่อน้ำตื้น	-	แห่ง
บึง	-	แห่ง	อ่างเก็บน้ำ	-	แห่ง
อื่นๆ (ระบุ)	-	แห่ง	เขื่อน	-	แห่ง

## ๑.๓ ลักษณะภูมิอากาศ

ลักษณะอากาศมีลักษณะร้อนชื้น อากาศเปลี่ยนแปลงไปตามฤดู ซึ่งมี ๓ ฤดู ดังนี้

**ฤดูร้อน** เริ่มตั้งแต่กลางเดือนกุมภาพันธ์ไปจนถึงกลางเดือนพฤษภาคม อากาศร้อนและแห้งแล้ง แต่บางครั้งอาจมีอากาศเย็น บางครั้งเกิดพายุฝนฟ้าคะนองและลมกระโชกแรงก่อให้เกิดความเสียหายแก่ประชาชน ทุกปี เรียกว่า “พายุฤดูร้อน” อากาศร้อน จะมีอุณหภูมิระหว่าง ๓๕ - ๓๙.๙ องศาเซลเซียส ร้อนจัด มีอุณหภูมิประมาณ ๔๐ องศาเซลเซียสขึ้นไป

**ฤดูฝน** เริ่มตั้งแต่กลางเดือนพฤษภาคม ฝนตกมากในช่วงเดือน มิถุนายน - ตุลาคม แต่อาจเกิด “ช่วงฝนทิ้ง” ซึ่งอาจนานประมาณ ๑ - ๒ สัปดาห์หรือบางปีอาจเกิดขึ้นรุนแรงและมีฝนน้อยนานนับเดือน ในเดือนกรกฎาคม

**ฤดูหนาว** เริ่มตั้งแต่กลางเดือนพฤศจิกายนถึงกลางเดือนกุมภาพันธ์ ในช่วงกลางเดือนพฤศจิกายนนานราว ๑-๒ สัปดาห์ เป็นช่วงเปลี่ยนฤดูจากฤดูฝนเป็นฤดูหนาว อากาศแปรปรวนไม่แน่นอน อาจเริ่มมีอากาศเย็นหรืออาจยังมีฝนฟ้าคะนอง

## ๑.๔ ลักษณะของดิน

ลักษณะดินโดยทั่วไปเป็นดินร่วนปนทราย

## ๒. ด้านการเมือง/การปกครอง

### ๒.๑ เขตการปกครอง

เทศบาลตำบลหนองหญ้าดอกขาว แบ่งการปกครองเป็น ๗ หมู่บ้าน ซึ่งครอบคลุมเต็มหมู่บ้าน จำนวน ๔ หมู่บ้าน คือ หมู่ที่ ๖,๗,๑๑ และ ๑๓ สำหรับหมู่ที่ ๑,๒ และ ๓ มีพื้นที่ส่วนหนึ่งอยู่ในเขตเทศบาลตำบลหนองขาว อำเภอกำแพง จังหวัดกาญจนบุรี ดังนี้

หมู่ที่	ชื่อหมู่บ้าน	ชื่อผู้ปกครอง	จำนวนประชากร (คน)	จำนวน ครัวเรือน
๑	บ้านหนองขาว	นายเสฏฐพงษ์ เทียงตรง	๔๘๙	๓๕๖
๒	บ้านดอนตะเคียน	นายสุรชัย โพธิ์นิ่ม	๒๔๑	๑๖๓
๓	บ้านกล้วย	นายเจน หล่อจิต	๒๕๑	๒๐๒
๖	บ้านห้วยตลุง	นางสาวนิตยา แสนสุภา	๑,๑๖๕	๒,๕๖๓
๗	บ้านรางจิก	นายอนันต์ แต่งอ่อน	๔๗๙	๑๔๖
๑๑	บ้านรางจัน	นายสมบุญ ชูใจ	๑,๐๘๓	๕๒๓
๑๓	บ้านรางจิกพัฒนา	นายบุญช่วย มณีโชติ	๕๒๒	๑๔๒
<b>รวม</b>			<b>๔,๒๓๐</b>	<b>๔,๐๙๕</b>

โดยเทศบาลตำบลหนองหญ้าดอกขาว ได้จัดตั้งขึ้นและมีอำนาจหน้าที่ในการพัฒนาตำบล ทั้งในด้านเศรษฐกิจ สังคม และวัฒนธรรม ตามพระราชบัญญัติสภาตำบลและองค์การบริหารส่วนตำบล พ.ศ.๒๕๓๗ และที่แก้ไขเพิ่มเติม ถึง ฉบับที่ ๗ พ.ศ. ๒๕๖๒ รวมทั้งมีอำนาจและหน้าที่ในการจัดระบบการบริการสาธารณะเพื่อประโยชน์ของประชาชนในท้องถิ่นของตนเองตามพระราชบัญญัติกำหนดแผนและขั้นตอนการกระจายอำนาจให้แก่องค์กรปกครองส่วนท้องถิ่น พ.ศ.๒๕๔๒ เกือบทั้งตำบล มีเพียงหมู่ที่ ๑ บ้านหนองขาว มีเขตการปกครองบางส่วนร่วมกับเทศบาลหนองขาว

### ๒.๒ การเลือกตั้ง

เทศบาลตำบลหนองหญ้าดอกขาว มีทั้งหมด ๗ หมู่บ้าน ได้แบ่งเขตการเลือกตั้ง นายกเทศมนตรีตำบลหนองหญ้าดอกขาว ทั้งเขตเทศบาลเป็น ๑ เขตเลือกตั้ง สมาชิกสภาออกเป็น ๒ เขต ดังนี้ **เขตเลือกตั้งที่ ๑** ประกอบด้วย หมู่ที่ ๑, ๒, ๓, ๗, ๑๓ **เขตเลือกตั้งที่ ๒** ประกอบด้วย หมู่ที่ ๖, ๑๑ ประชาชนให้ความร่วมมือด้านการเลือกตั้งเป็นอย่างดี เช่น การเลือกตั้งสมาชิกสภาองค์การบริหารส่วนตำบล ในปี พ.ศ. ๒๕๖๔ ประชาชนมาใช้สิทธิเลือกตั้ง จำนวนผู้มาใช้สิทธิเลือกตั้งนายกเทศมนตรีตำบลหนองหญ้าดอกขาว ๒,๘๒๖ คน จากผู้มีสิทธิเลือกตั้งทั้งสิ้น ๓,๒๖๖ คน คิดเป็นร้อยละ ๘๖.๕๒ จำนวนผู้มาใช้สิทธิเลือกตั้งสมาชิกสภาเทศบาลตำบลหนองหญ้าดอกขาว ๒,๘๒๓ คน จากผู้มีสิทธิเลือกตั้งทั้งสิ้น ๒,๒๖๖ คน คิดเป็นร้อยละ ๘๖.๔๓ ปัญหาคือการแข่งขันทางการเมืองค่อนข้างสูง มีจุดที่น่าสังเกตคือ มีการย้ายเข้าย้ายออกช่วงที่จะมีการเลือกตั้ง ไม่ว่าจะเป็นการเลือกผู้ใหญ่บ้าน สมาชิกสภา นายกเทศมนตรีตำบลหนองหญ้าดอกขาว โดยเฉพาะ การคัดเลือกผู้ใหญ่บ้าน การแก้ไขปัญหาของเทศบาลตำบลหนองหญ้าดอกขาว คือ ขอความร่วมมือ ผู้นำ เจ้าหน้าที่ที่มีหน้าที่รับผิดชอบให้ระมัดระวัง สอดส่องพฤติกรรมและให้รายงานอำเภอรอบ การรณรงค์ ประชาสัมพันธ์ ให้ข้อมูลที่ถูกต้อง เกี่ยวกับข้อกฎหมายของการเลือกตั้งที่กระทำได้และทำไม่ได้ให้ประชาชนได้รับทราบ ปัญหาต่างๆ ที่เกิดขึ้นเทศบาลตำบลหนองหญ้าดอกขาว ก็ได้พยายามแก้ไข โดยเรื่องจากการประชุมประชาคมท้องถิ่นทุกหมู่บ้านในเขตเทศบาลตำบลหนองหญ้าดอกขาว ในการจัดทำแผนพัฒนาท้องถิ่น

แผนพัฒนาท้องถิ่น(พ.ศ.๒๕๖๖-๒๕๗๐)

ของเทศบาลตำบลหนองหญ้าดอกขาว อำเภอกำแพง จังหวัดกาญจนบุรี



### จำนวนผู้มีสิทธิเลือกตั้ง (ข้อมูลเมื่อวันที่ ๒๘ มีนาคม พ.ศ. ๒๕๖๔)

- จำนวนผู้มีสิทธิเลือกตั้งนายกเทศมนตรี ๓,๒๖๖ คน
- จำนวนผู้มีสิทธิเลือกตั้งสมาชิกสภาเทศบาล ๓,๒๖๖ คน

### จำนวนผู้มาใช้สิทธิเลือกตั้ง ครั้งล่าสุด (พ.ศ. ๒๕๖๔)

- จำนวนผู้มาใช้สิทธิเลือกตั้งนายกเทศมนตรี ๒,๘๒๖ คน จากผู้มีสิทธิเลือกตั้งทั้งสิ้น ๓,๒๖๖ คน คิดเป็นร้อยละ ๘๖.๕๒
- จำนวนผู้มาใช้สิทธิเลือกตั้งสมาชิกสภาเทศบาล ๒,๘๒๓ คน จากผู้มีสิทธิเลือกตั้งทั้งสิ้น ๓,๒๖๖ คน คิดเป็นร้อยละ ๘๖.๔๓

## ๓. ประชากร

### ๓.๑ ข้อมูลเกี่ยวกับจำนวนประชากร

จำนวนครัวเรือนและประชากร จำนวน ๗ หมู่บ้าน (ปี พ.ศ. ๒๕๖๔)					
หมู่ที่	ชื่อหมู่บ้าน	ชาย (คน)	หญิง (คน)	รวม	จำนวนครัวเรือน
๑	บ้านหนองขาว	๒๓๓	๒๕๖	๔๘๙	๓๕๖
๒	บ้านดอนตะเคียน	๑๑๗	๑๒๔	๒๔๑	๑๖๓
๓	บ้านกล้วย	๑๒๐	๑๓๑	๒๕๑	๒๐๒
๖	บ้านห้วยตลุง	๕๖๘	๕๙๗	๑,๑๖๕	๒,๕๖๓
๗	บ้านรางจิก	๒๔๓	๒๓๖	๔๗๙	๑๔๖
๑๑	บ้านรางจัน	๕๑๔	๕๖๙	๑,๐๘๓	๕๒๓
๑๓	บ้านรางจิกพัฒนา	๒๔๗	๒๗๕	๕๒๒	๑๔๒
รวมทั้งสิ้น		๒,๐๔๒	๒,๑๘๘	๔,๒๓๐	๔,๐๙๕

หมายเหตุ : ข้อมูลจากสำนักทะเบียนอำเภอท่าม่วง ณ เดือน พฤษภาคม พ.ศ. ๒๕๖๔

จำนวนประชากร...

จำนวนประชากรของเทศบาลตำบลหนองหญ้าดอกขาว  
(เปรียบเทียบย้อนหลัง ๔ ปี)

ที่	หมู่บ้าน	จำนวนประชากรของเทศบาลตำบลหนองหญ้าดอกขาว (เปรียบเทียบย้อนหลัง ๔ ปี)									
		พ.ศ. ๒๕๖๐		พ.ศ. ๒๕๖๑		พ.ศ. ๒๕๖๒		พ.ศ. ๒๕๖๓		พ.ศ. ๒๕๖๔	
		ชาย	หญิง	ชาย	หญิง	ชาย	หญิง	ชาย	หญิง	ชาย	หญิง
๑	บ้านหนองขาว	๒๐๖	๒๓๐	๒๑๘	๒๓๓	๒๒๐	๒๔๐	๒๒๓	๒๔๖	๒๓๓	๒๕๖
๒	บ้านดอนตะเคียน	๑๑๔	๑๑๖	๑๑๔	๑๒๑	๑๒๐	๑๒๗	๑๑๘	๑๒๓	๑๑๗	๑๒๔
๓	บ้านกล้วย	๑๑๖	๑๒๔	๑๒๘	๑๓๕	๑๒๙	๑๓๐	๑๓๐	๑๓๓	๑๒๐	๑๓๑
๖	บ้านห้วยตลุง	๔๘๑	๕๑๒	๕๒๐	๕๓๘	๕๓๒	๕๕๑	๕๕๘	๕๘๒	๕๖๘	๕๙๗
๗	บ้านรางจิก	๒๒๙	๒๑๒	๒๓๘	๒๒๑	๒๔๑	๒๓๘	๒๓๙	๒๓๖	๒๔๓	๒๓๖
๑๑	บ้านรางจัน	๔๘๐	๕๒๙	๔๙๑	๕๖๑	๔๘๕	๕๔๕	๔๘๘	๕๕๓	๕๑๔	๕๖๙
๑๓	บ้านรางจิกพัฒนา	๒๓๗	๒๖๘	๒๔๖	๒๗๓	๒๔๘	๒๗๕	๒๔๕	๒๗๗	๒๔๗	๒๗๕
รวม		๑,๘๖๓	๑,๙๙๑	๑,๙๕๕	๒,๐๘๒	๑,๙๗๕	๒,๐๙๖	๒,๐๐๑	๒,๑๕๐	๒,๐๔๒	๒,๑๘๘
		๓,๘๕๔		๔,๐๓๗		๔,๐๗๑		๔,๑๕๑		๔,๒๓๐	

จำนวน...

จำนวนครัวเรือนและประชากร จำนวน ๗ หมู่บ้าน (การคาดการณ์ในอนาคต)					
หมู่ที่	ชื่อหมู่บ้าน	ชาย (คน)	หญิง (คน)	รวม	จำนวน ครัวเรือน
๑	บ้านหนองขาว	๒๓๓	๒๕๖	๔๘๙	๓๕๖
๒	บ้านดอนตะเคียน	๑๑๗	๑๒๔	๒๔๑	๑๖๓
๓	บ้านกล้วย	๑๒๐	๑๓๑	๒๕๑	๒๐๒
๖	บ้านห้วยตลุง	๕๖๘	๕๙๗	๑,๑๖๕	๒,๕๖๓
๗	บ้านรางจิก	๒๔๓	๒๓๖	๔๗๙	๑๔๖
๑๑	บ้านรางจั่น	๕๑๔	๕๖๙	๑,๐๘๓	๕๒๓
๑๓	บ้านรางจิกพัฒนา	๒๔๗	๒๗๕	๕๒๒	๑๔๒
รวมทั้งสิ้น		๒,๐๔๒	๒,๑๘๘	๔,๒๓๐	๔,๐๙๕
สรุปการคาดการณ์ในอนาคต		เพิ่มขึ้น	เพิ่มขึ้น	เพิ่มขึ้น	เพิ่มขึ้น

### ๓.๒ ช่วงอายุและจำนวนประชากร

➤ ข้อมูลจากสำนักทะเบียนอำเภอท่าม่วง ณ เดือน พฤษภาคม พ.ศ. ๒๕๖๔

ประชากรในเขตเทศบาล หมู่ที่ ๑,๒,๓,๖,๗,๑๑,๑๓ ของเทศบาลตำบลหนองหญ้าดอกขาว (ปี พ.ศ. ๒๕๖๔)				
ประชากร	ชาย	หญิง	รวม	ช่วงอายุ
จำนวนประชากรเยาวชน	๕๕๒	๔๑๒	๙๖๔	อายุต่ำกว่า ๑๘ ปี
จำนวนประชากร	๑,๒๙๐	๑,๔๙๖	๒,๗๘๖	อายุ ๑๘ - ๕๙ ปี
จำนวนประชากรผู้สูงอายุ	๒๐๐	๒๘๐	๔๘๐	อายุตั้งแต่ ๖๐ ปี ขึ้นไป
รวมทั้งสิ้น	๒,๐๔๒	๒,๑๘๘	๔,๒๓๐	

➤ โดยแยกประชากรแต่ละหมู่บ้านได้ ดังนี้

ประชากร หมู่ที่ ๑ บ้านหนองขาว ของเทศบาลตำบลหนองหญ้าดอกขาว (ปี พ.ศ.๒๕๖๔)				
ประชากร	ชาย	หญิง	รวม	ช่วงอายุ
จำนวนประชากรเยาวชน	๓๑	๔๐	๗๑	อายุต่ำกว่า ๑๘ ปี
จำนวนประชากร	๑๕๗	๑๗๗	๓๓๔	อายุ ๑๘ - ๕๙ ปี
จำนวนประชากรผู้สูงอายุ	๔๕	๓๙	๘๔	อายุตั้งแต่ ๖๐ ปี ขึ้นไป
<b>รวมทั้งสิ้น</b>	<b>๒๓๓</b>	<b>๒๕๖</b>	<b>๔๘๙</b>	

ประชากร หมู่ที่ ๒ บ้านสันตะเคียน ของเทศบาลตำบลหนองหญ้าดอกขาว (ปี พ.ศ.๒๕๖๔)				
ประชากร	ชาย	หญิง	รวม	ช่วงอายุ
จำนวนประชากรเยาวชน	๑๕	๑๕	๓๐	อายุต่ำกว่า ๑๘ ปี
จำนวนประชากร	๗๔	๗๗	๑๕๑	อายุ ๑๘ - ๕๙ ปี
จำนวนประชากรผู้สูงอายุ	๒๘	๓๒	๖๐	อายุตั้งแต่ ๖๐ ปี ขึ้นไป
<b>รวมทั้งสิ้น</b>	<b>๑๑๗</b>	<b>๑๒๔</b>	<b>๒๔๑</b>	

ประชากร หมู่ที่ ๓ บ้านกล้วย ของเทศบาลตำบลหนองหญ้าดอกขาว (ปี พ.ศ.๒๕๖๔)				
ประชากร	ชาย	หญิง	รวม	ช่วงอายุ
จำนวนประชากรเยาวชน	๑๕	๑๘	๓๓	อายุต่ำกว่า ๑๘ ปี
จำนวนประชากร	๘๕	๘๙	๑๗๔	อายุ ๑๘ - ๕๙ ปี
จำนวนประชากรผู้สูงอายุ	๒๐	๒๔	๔๔	อายุตั้งแต่ ๖๐ ปี ขึ้นไป
<b>รวมทั้งสิ้น</b>	<b>๑๒๐</b>	<b>๑๓๑</b>	<b>๒๕๑</b>	

ประชากร...

ประชากร หมู่ที่ ๖ บ้านห้วยตลุง ของเทศบาลตำบลหนองหญ้าดอกขาว (ปี พ.ศ.๒๕๖๔)				
ประชากร	ชาย	หญิง	รวม	ช่วงอายุ
จำนวนประชากรเยาวชน	๑๑๐	๑๐๘	๒๑๘	อายุต่ำกว่า ๑๘ ปี
จำนวนประชากร	๓๘๖	๓๙๙	๗๘๕	อายุ ๑๘ - ๕๙ ปี
จำนวนประชากรผู้สูงอายุ	๗๒	๙๐	๑๖๒	อายุตั้งแต่ ๖๐ ปี ขึ้นไป
<b>รวมทั้งสิ้น</b>	<b>๕๖๘</b>	<b>๕๙๗</b>	<b>๑,๑๖๕</b>	

ประชากร หมู่ที่ ๗ บ้านรางจิก ของเทศบาลตำบลหนองหญ้าดอกขาว (ปี พ.ศ.๒๕๖๔)				
ประชากร	ชาย	หญิง	รวม	ช่วงอายุ
จำนวนประชากรเยาวชน	๕๒	๓๓	๘๕	อายุต่ำกว่า ๑๘ ปี
จำนวนประชากร	๑๖๗	๑๕๗	๓๒๔	อายุ ๑๘ - ๕๙ ปี
จำนวนประชากรผู้สูงอายุ	๒๔	๔๖	๗๐	อายุตั้งแต่ ๖๐ ปี ขึ้นไป
<b>รวมทั้งสิ้น</b>	<b>๒๔๓</b>	<b>๒๓๖</b>	<b>๔๗๙</b>	

ประชากร หมู่ที่ ๑๑ บ้านรางจัน ของเทศบาลตำบลหนองหญ้าดอกขาว (ปี พ.ศ.๒๕๖๔)				
ประชากร	ชาย	หญิง	รวม	ช่วงอายุ
จำนวนประชากรเยาวชน	๘๗	๖๒	๑๔๙	อายุต่ำกว่า ๑๘ ปี
จำนวนประชากร	๓๕๕	๔๑๑	๗๖๖	อายุ ๑๘ - ๕๙ ปี
จำนวนประชากรผู้สูงอายุ	๗๒	๙๖	๑๖๘	อายุตั้งแต่ ๖๐ ปี ขึ้นไป
<b>รวมทั้งสิ้น</b>	<b>๕๑๔</b>	<b>๕๖๙</b>	<b>๑,๐๘๓</b>	

ประชากร หมู่ที่ ๑๓ บ้านรางจิกพัฒนา ของเทศบาลตำบลหนองหญ้าดอกขาว (ปี พ.ศ.๒๕๖๔)				
ประชากร	ชาย	หญิง	รวม	ช่วงอายุ
จำนวนประชากรเยาวชน	๕๙	๖๑	๑๒๐	อายุต่ำกว่า ๑๘ ปี
จำนวนประชากร	๑๔๖	๑๖๑	๓๐๗	อายุ ๑๘ - ๕๙ ปี
จำนวนประชากรผู้สูงอายุ	๔๒	๕๓	๙๕	อายุตั้งแต่ ๖๐ ปี ขึ้นไป
<b>รวมทั้งสิ้น</b>	<b>๒๔๗</b>	<b>๒๗๕</b>	<b>๕๒๒</b>	

#### ๔. สภาพทางสังคม

##### ๔.๑ การศึกษา

โรงเรียนสังกัด สพฐ. โรงเรียนประถมศึกษา ๒ แห่ง ได้แก่

- โรงเรียนบ้านห้วยตลุง ตั้งอยู่ในเขตหมู่ที่ ๖
- โรงเรียนบ้านรางจิก ตั้งอยู่ในเขตหมู่ที่ ๑๓

##### ตารางแสดงจำนวนนักเรียน และครู

โรงเรียนบ้านห้วยตลุง ตำบลหนองขาว อำเภอดำม่วง จังหวัดกาญจนบุรี

ลำดับชั้นเรียน	จำนวนเด็ก(คน)			จำนวน(ครู)			จำนวนห้องเรียน
	ชาย	หญิง	รวม	ชาย	หญิง	รวม	
อนุบาล ๑	๔	๘	๑๒	-	๑	๑	๑
อนุบาล ๒	๙	๑๐	๑๙	-	๑	๑	๑
อนุบาล ๓	๙	๑๐	๑๙	-	๑	๑	๑
ประถมศึกษาปีที่ ๑	๑๐	๑๒	๒๒	-	๑	๑	๑
ประถมศึกษาปีที่ ๒	๗	๑๓	๒๐	-	๑	๑	๑
ประถมศึกษาปีที่ ๓	๗	๔	๑๑	-	๑	๑	๑
ประถมศึกษาปีที่ ๔	๗	๑๒	๑๙	-	๑	๑	๑
ประถมศึกษาปีที่ ๕	๑๒	๙	๒๑	-	๑	๑	๑
ประถมศึกษาปีที่ ๖	๑๔	๕	๑๙	-	๑	๑	๑
ผู้บริหาร	-	-	-	-	๑	๑	-
ครูพิเศษ	-	-	-	๒	๒	๔	-
เจ้าหน้าที่ธุรการ	-	-	-	-	๑	๑	-
นักการภารโรง	-	-	-	๑	-	๑	-
<b>รวม</b>	<b>๗๙</b>	<b>๘๓</b>	<b>๑๖๒</b>	<b>๓</b>	<b>๑๓</b>	<b>๑๖</b>	<b>๙</b>

##### ตารางแสดงจำนวนนักเรียน และครู

โรงเรียนบ้านรางจิก ตำบลหนองขาว อำเภอดำม่วง จังหวัดกาญจนบุรี

ลำดับชั้นเรียน	จำนวนเด็ก(คน)			จำนวน(ครู)			จำนวนห้องเรียน
	ชาย	หญิง	รวม	ชาย	หญิง	รวม	
อนุบาล ๒	๓	๑	๔	-	๑	๑	๑
อนุบาล ๓	๑	๕	๖	-	๑	๑	๑
ประถมศึกษาปีที่ ๑	๓	๓	๖	-	๑	๑	๑
ประถมศึกษาปีที่ ๒	๒	-	๒	-	๑	๑	๑
ประถมศึกษาปีที่ ๓	๕	๓	๘	-	๑	๑	๑
ประถมศึกษาปีที่ ๔	๘	๖	๑๔	-	๑	๑	๑
ประถมศึกษาปีที่ ๕	๒	๓	๕	-	๑	๑	๑
ประถมศึกษาปีที่ ๖	๕	๔	๙	-	๑	๑	๑
ครูวิทยาศาสตร์ (ไม่ประจำชั้น)	-	-	-	-	๑	๑	-
<b>รวม</b>	<b>๒๙</b>	<b>๒๕</b>	<b>๕๔</b>	<b>-</b>	<b>๗</b>	<b>๗</b>	<b>๖</b>

โรงเรียนมัธยมศึกษา ๑ แห่ง ได้แก่  
- โรงเรียนหนองขาโกวิทพิทยาคม ตั้งอยู่ในเขตหมู่ที่ ๑

**ตารางแสดงจำนวนนักเรียน และครู**  
**โรงเรียนหนองขาโกวิทพิทยาคม ตำบลหนองขา อำเภอน้ำขุ่น จังหวัดกาญจนบุรี**

ลำดับชั้นเรียน	จำนวนเด็ก(คน)			จำนวน(ครู)			จำนวนห้องเรียน
	ชาย	หญิง	รวม	ชาย	หญิง	รวม	
มัธยมศึกษาปีที่ ๑	๑๗	๑๓	๓๐	-	๒	๒	๑
มัธยมศึกษาปีที่ ๒	๒๒	๑๑	๓๓	-	๓	๓	๒
มัธยมศึกษาปีที่ ๓	๒๐	๒๑	๔๑	๑	๓	๔	๒
มัธยมศึกษาปีที่ ๔	๖	๘	๑๔	๑	๑	๒	๑
มัธยมศึกษาปีที่ ๕	๒	๔	๖	-	๑	๑	๑
มัธยมศึกษาปีที่ ๖	๖	๖	๑๒	-	๑	๑	๑
รวม	๗๓	๖๓	๑๓๖	๒	๑๑	๑๓	๘

#### ๔.๒ สาธารณสุข

จากการสำรวจข้อมูลพื้นฐานพบว่า ประชาชนส่วนมากมีสุขภาพที่ดี มีการคัดกรองสุขภาพให้กับประชาชนกลุ่มเสี่ยง โรคที่มักเกิดแก่ประชากรในชุมชน เช่นกัน ได้แก่ โรคความดัน เบาหวาน โรคเอดส์ โรคไข้เลือดออก มือ เท้า ปากในเด็ก และโรคอื่นๆ อีกมาก มีสถิติเข้ารับการรักษาพยาบาล ปัญหาคือประชาชนบางรายไม่ยอมไปคัดกรองหรือตรวจสุขภาพประจำปี การแก้ไขปัญหา คือ เทศบาลและหน่วยงานสาธารณสุข โรงพยาบาล ได้จัดกิจกรรมร่วมมือกันรณรงค์ให้ชุมชนเห็นความสำคัญในเรื่องนี้ ซึ่งก็ได้ผลในระดับหนึ่ง ประชาชนให้ความร่วมมือเป็นอย่างดี แต่ต้องเป็นการดำเนินการอย่างต่อเนื่องเป็นประจำทุกปี สำหรับเด็กแรกเกิด - ๖ ปี จากการสำรวจข้อมูลพื้นฐาน บางครัวเรือนไม่ได้กินอาหารที่ถูกสุขลักษณะ การใช้ยาเพื่อบำบัดอาการเจ็บป่วยที่ไม่เหมาะสม การออกกำลังกายยังไม่สม่ำเสมอ และประชากรส่วนมากไม่ได้รับการตรวจสุขภาพ ปัญหาเหล่านี้เทศบาลพยายามอย่างยิ่งที่จะแก้ไข โดยร่วมมือกับโรงพยาบาล สาธารณสุข จัดกิจกรรมเพื่อแก้ไขปัญหา

#### ๔.๓ อาชญากรรม

เทศบาลไม่มีเหตุอาชญากรรมเกิดขึ้น แต่มีเหตุการณ์ลักขโมยทรัพย์สินประชาชน และทำลายทรัพย์สินของราชการ ซึ่งเทศบาลก็ได้ดำเนินการป้องกันการเกิดเหตุดังกล่าว จากการสำรวจข้อมูลพื้นฐานพบว่า ส่วนมากครัวเรือนมีการป้องกันอุบัติเหตุอย่างถูกวิธี มีความปลอดภัยในชีวิตและทรัพย์สิน วิธีการแก้ปัญหาของเทศบาลที่สามารถดำเนินการได้ตามอำนาจหน้าที่และงบประมาณที่มีอยู่อย่างจำกัด คือ การติดตั้งกล้องวงจรปิดในจุดที่เป็นที่สาธารณะ ติดตั้งสัญญาณไฟกระพริบทางร่วมทางแยก





## ๕.๒ การไฟฟ้า

การขยายเขตไฟฟ้า ปัจจุบันมีไฟฟ้าใช้ทุกครัวเรือน คิดเป็น ๑๐๐ เปอร์เซ็นต์ ปัญหาคือไฟฟ้าส่องสว่างทางหรือที่สาธารณะยังไม่สามารถดำเนินการครอบคลุมพื้นที่ได้ทั้งหมด เนื่องจากพื้นที่ที่มีความต้องการให้ติดตั้งไฟฟ้าส่องสว่างนั้นจำนวนมาก บางแห่งต้องใช้งบประมาณสูงเทศบาลจึงไม่สามารถดำเนินการได้ เช่นเดียวกับถนน การแก้ปัญหาคือ ประสานความร่วมมือกันหลายๆ ฝ่าย เพื่อที่จะทำความเข้าใจกับประชาชนในและวิธีการที่จะดำเนินการแก้ไขอย่างไร ทั้งนี้ เทศบาลก็ได้ตั้งงบประมาณในส่วนนี้ไว้แล้ว และได้แจ้งประชาสัมพันธ์ให้ประชาชนได้รับทราบถึงเหตุผลเพื่อที่จะได้ช่วยกันแก้ไขปัญหาให้กับชุมชน

## ๕.๓ การประปา

การประปา เทศบาลมีกิจการประปาเป็นของตนเอง ประปาหมู่บ้าน ชื่อน้ำประปาจากเทศบาลตำบลหนองขาว ประปาส่วนภูมิภาค สามารถให้บริการได้ครอบคลุมทุกหลังคาเรือน และในส่วนบางครัวเรือนที่อยู่ไกลทางเทศบาลก็มีบริการส่งน้ำตามจุดต่างๆ ที่มีการตั้งถังน้ำไว้ให้ เพื่อตอบสนองต่อความต้องการของประชาชนต่อไป

## ๕.๔ โทรศัพท์

ปัจจุบันในพื้นที่เทศบาลตำบลหนองหญ้าดอกขาว ไม่มีโทรศัพท์สาธารณะ เนื่องจากประชาชนได้นิยมใช้โทรศัพท์ส่วนบุคคลแทน ซึ่งสามารถติดต่อสื่อสารได้รวดเร็ว และสามารถใช้อินเทอร์เน็ตได้ เช่น โทรศัพท์มือถือ สำหรับสถานที่ราชการ ยังคงใช้ระบบโทรศัพท์พื้นฐานในการติดต่อสื่อสาร ใช้อยู่

## ๕.๕ ระบบโลจิสติกส์ (Logistics) หรือการขนส่ง

ในพื้นที่เทศบาลตำบลหนองหญ้าดอกขาว ไม่มีบริษัทขนส่ง ในการขนส่งส่วนมากจะเป็นการขนส่งพืชผลทางการเกษตร โดยรถรับจ้างและรถส่วนตัว ซึ่งได้แก่ รถบรรทุก รถพ่วง รถกระบะ สำหรับการส่งของพัสดุจะไปส่งที่ไปรษณีย์ประจำอำเภอ ซึ่งมี จำนวน ๑ แห่ง ให้บริการ เวลา ๐๘.๐๐ – ๑๖.๐๐ น. ในวันจันทร์ – เสาร์ (วันเสาร์ครึ่งวัน) หยุดวันอาทิตย์

## ๖. ระบบเศรษฐกิจ

### ๖.๑ การเกษตร

พื้นที่เทศบาลตำบลหนองหญ้าดอกขาว ประชากรส่วนใหญ่ประกอบอาชีพเกษตรกรรม โดยมีกิจกรรมการเกษตรที่สำคัญ ได้แก่ ทำนา รองลงมา คือ ทำไร่ เลี้ยงสัตว์ รับจ้าง นอกจากนี้ยังมีกิจกรรมอื่นๆ ซึ่งไม่สามารถจำแนกเป็นรายหมู่บ้านได้ คือ ทำสวนผลไม้ ตามลำดับ (ข้อมูล จปฐ. ปี ๒๕๖๓)

จำนวนประชากรจำแนกตามประเภทอาชีพ ปี ๒๕๖๔						
ข้อมูลความจำเป็นพื้นฐาน ระดับตำบล						
ประเภทอาชีพ	เพศ				รวม	
	ชาย (คน)	%	หญิง (คน)	%	รวม	%
เกษตรกรรม – ทำนา	๓๕๙	๓๘.๐๗	๔๑๕	๔๑.๒๙	๗๗๔	๓๙.๗๓
เกษตรกรรม – ทำไร่	๑๔	๑.๔๘	๙	๙.๐	๒๓	๑.๑๘
เกษตรกรรม – ทำสวน	๑	.๐๑๑	-	-	๑	๐.๐๕
รับราชการ เจ้าหน้าที่ของรัฐ	๒๐	๒.๑๒	๒๐	๑.๙๙	๔๐	๒.๐๕
พนักงานรัฐวิสาหกิจ	-	-	๓	๐.๓๐	๓	.๐๑๕
พนักงานบริษัท	๒๖	๒.๗๖	๒๖	๒.๕๙	๕๒	๒.๖๗
รับจ้างทั่วไป	๒๒๔	๒๓.๗๕	๑๘๗	๑๘.๖๑	๔๑๑	๒๑.๑๐
ค้าขาย	๓๐	๓.๑๘	๓๘	๓.๗๘	๖๘	๓.๔๙
ธุรกิจส่วนตัว	๑๑	๑.๑๗	๙	๐.๙๐	๒๐	๑.๐๓
อาชีพอื่นๆ (นอกเหนือที่กล่าวแล้ว)	๒๕	๒.๖๕	๖๐	๕.๙๗	๘๕	๔.๓๖
กำลังศึกษา	๒๑๙	๒๓.๒๒	๒๒๐	๒๑.๘๙	๔๓๙	๒๒.๕๔
ไม่มีอาชีพ	๑๔	๑.๑๘	๑๘	๑.๗๙	๓๒	๑.๖๔
<b>รวม</b>	<b>๒,๐๔๒</b>	<b>๑๐๐.๐๐</b>	<b>๒,๑๘๘</b>	<b>๑๐๐.๐๐</b>	<b>๔,๒๓๐</b>	<b>๑๐๐.๐๐</b>

### ๖.๒ การประมง

ในเขตเทศบาลไม่มีการประมง เป็นการจับปลาตามธรรมชาติในบริเวณในครัวเรือนตามฤดูกาลเท่านั้น

### ๖.๓ การปศุสัตว์

- เป็นการประกอบการในลักษณะเลี้ยงในครัวเรือนเป็นอาชีพหลักและอาชีพเสริม เช่น การเลี้ยงไก่ เป็ด โค สุกร กระบือ

### ๖.๔ การบริการ

โรงแรม	-	แห่ง	ร้านค้าวัสดุ	๓	แห่ง
รีสอร์ท	๒	แห่ง	ร้านไฟแนนซ์	๑	แห่ง
บ้านเช่า	๑๓	ราย	อู่ซ่อมรถ	๑	แห่ง
ร้านอาหาร	๓	แห่ง	โรงงานผลิตน้ำดื่ม	๑	แห่ง
โกดังเก็บของ	๑	แห่ง	ร้านขายเครื่องจักรสาร	๖	แห่ง

### ๖.๕ การท่องเที่ยว

ในเขตเทศบาลตำบลหนองหญ้าดอกขาว ไม่มีแหล่งท่องเที่ยว แต่ได้ส่งเสริมการท่องเที่ยวให้เกิดขึ้นในชุมชน เช่น การจัดงานประเพณีต่างๆ

## ๖.๖ อุตสาหกรรม

- ในพื้นที่ไม่มีการการอุตสาหกรรม

## ๖.๗ การพาณิชย์และกลุ่มอาชีพ

### การพาณิชย์

ธนาคาร	-	แห่ง	สถานีบริการน้ำมัน	-	แห่ง
บริษัท	-	แห่ง	ศูนย์การค้า/ห้างสรรพสินค้า	-	แห่ง
ห้างหุ้นส่วนจำกัด	๑	แห่ง	ตลาดนัด	๑	แห่ง
ร้านค้าต่างๆ	๑๙	แห่ง	โรงฆ่าสัตว์	-	แห่ง
ซูเปอร์มาร์เก็ต	๑	แห่ง			

## ๖.๘ แรงงาน

จากการสำรวจข้อมูลพื้นฐานพบว่า ประชากรที่มีอายุ ๑๕ – ๖๐ ปี อยู่ในกำลังแรงงาน ร้อยละ ๙๕ เมื่อเทียบกับอัตราส่วนกับจังหวัด ร้อยละ ๗๓.๙๙ ซึ่งสูงกว่ามาก แต่ค่าแรงในพื้นที่ต่ำกว่าระดับจังหวัด โดยเฉพาะแรงงานด้านการเกษตร ประชากรอายุระหว่าง ๒๕ – ๕๐ ปี บางส่วน ไปรับจ้างทำงานนอกพื้นที่ ปัญหาที่พบคือ ประชากรต้องไปทำงานนอกพื้นที่ในเมืองที่มีโรงงานอุตสาหกรรม บริษัท ห้างร้านใหญ่ๆ เพราะในพื้นที่ไม่มีโรงงานอุตสาหกรรมที่มีการจ้างแรงงาน เพราะพื้นที่ส่วนมากเป็นที่อยู่อาศัย ปัญหานี้ยังไม่สามารถแก้ไขได้

## ๗. ศาสนา ประเพณี วัฒนธรรม

### ๗.๑ การนับถือศาสนา

ประชาชนในเขตเทศบาลตำบลหนองหญ้าดอกขาว ส่วนใหญ่นับถือศาสนาพุทธ ซึ่งประชาชนส่วนใหญ่จะไปทำพิธีกรรมทางศาสนาในช่วงเทศกาลต่างๆ โดยจะไปทำพิธีทางศาสนาที่วัดอินทาราม และวัดส้มใหญ่ หรือวัดโมกมัน

### ๗.๒ ประเพณีและงานประจำปี

ประเพณีที่ถือปฏิบัติอย่างสม่ำเสมอจะเป็นความเชื่อเกี่ยวกับทางศาสนา เป็นพิธีกรรมทางศาสนา การเฉลิมฉลองและงานบุญต่างๆ เช่น งานบุญประเพณีวันเข้าพรรษา วันออกพรรษา งานวันขึ้นปีใหม่ วันสงกรานต์ วันวิสาขบูชา วันมาฆบูชา วันอาสาฬหบูชา วันลอยกระทง เป็นต้น ประเพณีวัฒนธรรม และความเชื่อของประชาชนยังปฏิบัติอยู่อย่างต่อเนื่องตามบรรพบุรุษที่ได้กระทำมาและช่วยเหลือเกื้อกูล ซึ่งกันและกัน

### ๗.๓ ภูมิปัญญาท้องถิ่น ภาษาถิ่น

ภูมิปัญญาท้องถิ่น ประชาชนในเขตเทศบาล ได้อนุรักษ์ภูมิปัญญาท้องถิ่น ได้แก่ วิธีการทำเครื่องจักสารใช้สำหรับในครัวเรือน

ภาษาถิ่น ส่วนมากร้อยละ ๙๐ % พูดภาษาไทย

#### ๗.๔ OTOP สินค้าพื้นเมืองและของที่ระลึก

ประชาชนในเขตเทศบาลได้ผลิตของใช้พื้นเมืองขึ้นใช้ในครัวเรือนและเหลือเอาไว้จำหน่ายบ้าง ได้แก่ ทอผ้าขาวม้า

#### ๘. ทรัพยากรธรรมชาติ

##### ๘.๑ น้ำ

ในเขตเทศบาลหนองหญ้าดอกขาว มีแหล่งน้ำทางการเกษตร ดังนี้

- มีประปาที่ใช้สำหรับ อุปโภค-บริโภค
- การประปาหมู่บ้าน                      จำนวน    ๔    แห่ง คือ หมู่ที่ ๗, ๑๑, ๑๓
- การประปาภูมิภาค                        จำนวน    ๑    แห่ง คือ หมู่ที่ ๖

##### ๑.๖ ลักษณะของไม้และป่าไม้

ในเขตเทศบาลไม่มีป่าไม้ แต่มีต้นไม้ที่ชาวบ้านปลูกลักษณะของไม้เป็นไม้ยืนต้น ผลิตใบ

##### ๘.๒ ป่าไม้

เนื่องจากเทศบาลตำบลหนองหญ้าดอกขาวไม่มีพื้นที่ป่าไม้

##### ๘.๓ ภูเขา

เนื่องจากเทศบาลตำบลหนองหญ้าดอกขาวไม่มีพื้นที่ลักษณะที่เป็นภูเขา

##### ๘.๔ ทรัพยากรธรรมชาติที่สำคัญขององค์กรปกครองส่วนท้องถิ่น

เนื่องจากเทศบาลตำบลหนองหญ้าดอกขาวไม่มีทรัพยากรธรรมชาติที่สำคัญ

#### ๙. อื่นๆ (ถ้ามีระบุด้วย)

##### ๙.๑ การจัดการขยะ (ในเขตเทศบาลตำบลหนองหญ้าดอกขาว)

- ปริมาณขยะ ๒๔.๕ ตัน/วัน
- ขยะที่เก็บขนได้ จำนวนเฉลี่ยประมาณ ๔.๕ ตัน/วัน
- กำจัดขยะ โดยศูนย์กำจัดขยะ อบต.แก่งเสี้ยน
- รถยนต์ที่ใช้จัดเก็บขยะมูลฝอย สิ่งปฏิกูล และอำนวยความสะดวกในการปฏิบัติงาน จำนวน ๒ คัน

คือ รถขยะแบบอัดท้าย เทศบาลตำบลหนองหญ้าดอกขาว ได้ทำกิจการนอกเขตกับเทศบาลตำบลแก่งเสี้ยน เรื่อง การจัดการสิ่งปฏิกูลและมูลฝอยแล้ว

# ส่วนที่ ๒

## ยุทธศาสตร์การพัฒนางานองค์กรปกครองส่วนท้องถิ่น

### ๑. ความสัมพันธ์ระหว่างแผนพัฒนาระดับมหภาค

#### ๑.๑ แผนยุทธศาสตร์ชาติ ๒๐ ปี (พ.ศ. ๒๕๖๑ - ๒๕๘๐)

โดยที่รัฐธรรมนูญแห่งราชอาณาจักรไทย มาตรา ๖๕ กำหนดให้รัฐพึงจัดให้มียุทธศาสตร์ชาติเป็นเป้าหมายการพัฒนาประเทศอย่างยั่งยืน ตามหลักธรรมาภิบาลเพื่อใช้เป็นกรอบในการจัดทำแผนต่างๆให้สอดคล้องและบูรณาการกันเพื่อให้เกิดเป็นพลังผลักดันร่วมกันไปสู่เป้าหมายดังกล่าว โดยให้เป็นไปตามที่กำหนดในกฎหมายว่าด้วยการจัดทำยุทธศาสตร์ชาติ และต่อมาได้มีการตราพระราชบัญญัติการจัดทำยุทธศาสตร์ชาติ พ.ศ. ๒๕๖๐ มีผลบังคับใช้เมื่อวันที่ ๑ สิงหาคม ๒๕๖๐ โดยกำหนดให้มีการแต่งตั้งคณะกรรมการยุทธศาสตร์ชาติ เพื่อรับผิดชอบในการจัดทำร่างยุทธศาสตร์ชาติ กำหนดวิธีการการมีส่วนร่วมของประชาชนในการจัดทำร่างยุทธศาสตร์ชาติ ในการติดตาม การตรวจสอบ และการประเมินผล รวมทั้งกำหนดมาตรการส่งเสริมและสนับสนุนให้ประชาชนทุกภาคส่วนดำเนินการให้สอดคล้องกับยุทธศาสตร์ชาติ

ยุทธศาสตร์ชาติ ๒๐ ปี (พ.ศ.๒๕๖๑-๒๕๘๐) เป็นยุทธศาสตร์ชาติฉบับแรกของประเทศไทย ตามรัฐธรรมนูญแห่งราชอาณาจักรไทย ซึ่งจะต้องนำไปสู่การปฏิบัติเพื่อให้ประเทศไทยบรรลุวิสัยทัศน์ “ประเทศไทยมีความมั่นคง มั่งคั่ง ยั่งยืน เป็นประเทศพัฒนาแล้ว ด้วยการพัฒนาตามหลักปรัชญาของ เศรษฐกิจพอเพียง” ภายในช่วงเวลาดังกล่าว เพื่อความสุขของคนไทยทุกคน

วิสัยทัศน์ประเทศไทย ... “ประเทศไทยมีความมั่นคง มั่งคั่ง ยั่งยืน เป็นประเทศพัฒนาแล้ว ด้วยการพัฒนาตามหลักปรัชญาของเศรษฐกิจพอเพียง” หรือเป็นคติพจน์ประจำชาติว่า “มั่นคง มั่งคั่ง ยั่งยืน”

### วิสัยทัศน์ประเทศไทย 2580

“ประเทศไทยมีความมั่นคง มั่งคั่ง ยั่งยืน เป็นประเทศพัฒนาแล้ว ด้วยการพัฒนาตามหลักปรัชญาของเศรษฐกิจพอเพียง”

<b>มั่นคง</b>	<b>มั่งคั่ง</b>	<b>ยั่งยืน</b>
<ul style="list-style-type: none"> <li>• มีความมั่นคงปลอดภัยจากภัยและการเปลี่ยนแปลง ทั้งภายในประเทศและภายนอกประเทศ และมีความมั่นคงในทุกมิติ ทั้งมิติเศรษฐกิจ สังคม สิ่งแวดล้อม และการเมือง</li> <li>• ประเทศมีความมั่นคงในเอกราชและอธิปไตย</li> <li>• สังคมมีความปรองดองและความสามัคคี ประชาชนมีความมั่นคงในชีวิต มีงานและรายได้ที่มั่นคง มีที่อยู่อาศัยและความปลอดภัยในชีวิตทรัพย์สิน</li> <li>• มีความมั่นคงของอาหาร พลังงาน และน้ำ</li> </ul>	<ul style="list-style-type: none"> <li>• ประเทศไทยมีการขยายตัวของเศรษฐกิจอย่างต่อเนื่อง ยกกระดับเข้าสู่กลุ่มประเทศรายได้สูง ความเหลื่อมล้ำของการพัฒนาลดลง ประชาชนได้รับผลประโยชน์จากการพัฒนาอย่างเท่าเทียมกัน</li> <li>• เศรษฐกิจมีความสามารถในการแข่งขันสูง สร้างเศรษฐกิจและสังคมแห่งอนาคต และเป็นจุดสำคัญของการเชื่อมโยงในภูมิภาคทั้งการคมนาคมขนส่ง การผลิต การค้า การลงทุน มีความสมบูรณ์ในทุนที่จะสามารถสร้างการพัฒนาต่อเนื่อง อาทิ ทุนมนุษย์ ทุนทางปัญญา ทุนทางการเงินและทุนอื่นๆ</li> </ul>	<ul style="list-style-type: none"> <li>• การพัฒนาที่สามารถสร้างความเจริญด้านรายได้ และคุณภาพชีวิตของประชาชนอย่างต่อเมือง โดยไม่ใช้ทรัพยากรธรรมชาติเกินพอดี ไม่สร้างมลภาวะต่อสิ่งแวดล้อม</li> <li>• มีการผลิตและการบริโภคเป็นมิตรกับสิ่งแวดล้อม และสอดคล้องกับกฎระเบียบของประชาคมโลก</li> <li>• คนมีความรับผิดชอบต่อสังคม มุ่งประโยชน์ส่วนรวมอย่างยั่งยืน ทุกภาคส่วนในสังคมยึดถือและปฏิบัติตามหลักปรัชญาของเศรษฐกิจพอเพียง</li> </ul>

แผนพัฒนาท้องถิ่น (พ.ศ.๒๕๖๖ - ๒๕๗๐)  
ของเทศบาลตำบลหนองหญ้าดอกขาว อำเภอท่าม่วง จังหวัดกาญจนบุรี

**ความมั่นคง** หมายถึง การมีความมั่นคงปลอดภัยจากภัยและการเปลี่ยนแปลงทั้งภายในประเทศ และภายนอกประเทศในทุกระดับ ทั้งระดับประเทศ สังคม ชุมชน ครัวเรือน และปัจเจกบุคคล และ มีความมั่นคงในทุกมิติ ทั้งมิติทางการทหาร เศรษฐกิจ สังคม สิ่งแวดล้อม และการเมือง เช่น ประเทศ มีความมั่นคงในเอกราชและอธิปไตย มีการปกครองระบอบประชาธิปไตยที่มีพระมหากษัตริย์ทรงเป็น ประมุข สถาบันชาติ ศาสนา พระมหากษัตริย์มีความเข้มแข็งเป็นศูนย์กลางและเป็นที่ยึดเหนี่ยวจิตใจ ของประชาชน มีระบบการเมืองที่มั่นคงเป็นกลไกที่นำไปสู่การบริหารประเทศที่ต่อเนื่องและโปร่งใสตามหลักธรรมาภิบาล สังคมมีความปรองดองและความสามัคคี สามารถผนึกกำลังเพื่อพัฒนาประเทศ ชุมชน มีความเข้มแข็ง ครอบครัวมีความอบอุ่น ประชาชนมีความมั่นคงในชีวิต มีงานและรายได้ที่มั่นคงพอเพียง กับการดำรงชีวิต มีการออมสำหรับวัยเกษียณ ความมั่นคงของอาหาร พลังงาน และน้ำ มีที่อยู่อาศัยและความปลอดภัยในชีวิตทรัพย์สิน

**ความมั่งคั่ง** หมายถึง ประเทศไทยมีการขยายตัวของเศรษฐกิจอย่างต่อเนื่องและมีความยั่งยืน จนเข้าสู่กลุ่มประเทศรายได้สูง ความเหลื่อมล้ำของการพัฒนาลดลง ประชากรมีความอยู่ดีมีสุขได้รับ ผลประโยชน์จากการพัฒนาอย่างเท่าเทียมกันมากขึ้น และมีการพัฒนาอย่างทั่วถึงทุกภาคส่วน มีคุณภาพชีวิตตามมาตรฐานขององค์การสหประชาชาติ ไม่มีประชาชนที่อยู่ในภาวะความยากจน เศรษฐกิจในประเทศมีความเข้มแข็ง ขณะเดียวกันต้องมีความสามารถในการแข่งขันกับประเทศต่าง ๆ ทั้งในตลาดโลกและตลาดภายในประเทศเพื่อให้สามารถสร้างรายได้ทั้งจากภายในและภายนอกประเทศ ตลอดจนมีการสร้างฐานเศรษฐกิจและสังคมแห่งอนาคตเพื่อให้สอดคล้องกับบริบทการพัฒนา ที่เปลี่ยนแปลงไป และประเทศไทยมีบทบาทที่สำคัญในเวทีโลก และมีความสัมพันธ์ทางเศรษฐกิจ และการค้าอย่างแน่นแฟ้นกับประเทศในภูมิภาคเอเชีย เป็นจุดสำคัญของการเชื่อมโยงในภูมิภาค ทั้งการคมนาคมขนส่ง การผลิต การค้า การลงทุน และการทำธุรกิจ เพื่อให้เป็นพลังในการพัฒนา นอกจากนี้ ยังมีความสมบูรณ์ในทุนที่สามารถสร้างการพัฒนาต่อเนื่องไปได้ ได้แก่ ทุนมนุษย์ ทุนทางปัญญา ทุนทางการเงิน ทุนที่เป็นเครื่องมือเครื่องจักร ทุนทางสังคม และทุนทรัพยากรธรรมชาติและสิ่งแวดล้อม

**ความยั่งยืน** หมายถึง การพัฒนาที่สามารถสร้างความเจริญ รายได้ และคุณภาพชีวิตของ ประชาชนให้เพิ่มขึ้นอย่างต่อเนื่อง ซึ่งเป็นการเจริญเติบโตของเศรษฐกิจที่อยู่บนหลักการใช้ การรักษา และการฟื้นฟูฐานทรัพยากรธรรมชาติอย่างยั่งยืน ไม่ใช่ทรัพยากรธรรมชาติจนเกินพอดี ไม่สร้างมลภาวะ ต่อสิ่งแวดล้อมจนเกินความสามารถในการรองรับและเยียวยาของระบบนิเวศ การผลิตและการบริโภค เป็นมิตรกับสิ่งแวดล้อม และสอดคล้องกับเป้าหมายการพัฒนาที่ยั่งยืน ทรัพยากรธรรมชาติมี ความอุดมสมบูรณ์มากขึ้นและสิ่งแวดล้อมมีคุณภาพดีขึ้น คนมีความรับผิดชอบต่อสังคม มีความ เอื้ออาทร เสียสละเพื่อผลประโยชน์ส่วนรวม รัฐบาลมีนโยบายที่มุ่งประโยชน์ส่วนรวมอย่างยั่งยืน และให้ความสำคัญกับการมีส่วนร่วมของประชาชน และทุกภาคส่วนในสังคมยึดถือและปฏิบัติตาม หลักปรัชญาของเศรษฐกิจพอเพียงเพื่อการพัฒนาอย่างสมดุล มีเสถียรภาพ และยั่งยืน

#### **สถานการณ์ แนวโน้มในการพัฒนาประเทศ**

ในปัจจุบันประเทศไทยยังคงมีประเด็นความท้าทายการพัฒนาในหลายมิติ ทั้งในมิติเศรษฐกิจที่โครงสร้างเศรษฐกิจยังไม่สามารถขับเคลื่อนด้วยนวัตกรรมอย่าง เต็มที่ ผลผลิตภาพการผลิตของภาคบริการและภาคเกษตรยังอยู่ในระดับต่ำ คุณภาพและ สมรรถนะของแรงงานที่ยังไม่สอดคล้องกับความต้องการในการขับเคลื่อนการพัฒนาของ ประเทศ มิติทางสังคมที่การยกระดับรายได้ของประชาชน การแก้ปัญหาด้านความ ยากจนและความเหลื่อมล้ำ การพัฒนาคุณภาพการให้บริการและการขยายโอกาสในการ เข้าถึงระบบบริการสาธารณะยังคงมีช่องว่างที่สามารถพัฒนาต่อไปได้ มิติสิ่งแวดล้อม ที่การฟื้นฟูและรักษาทรัพยากรธรรมชาติและสิ่งแวดล้อมยังเป็นประเด็นสำคัญสำหรับ การพัฒนาประเทศอย่างยั่งยืน และมิติของการบริหารจัดการภาครัฐที่ยังขาด ความต่อเนื่องและความยืดหยุ่นในการตอบสนองความต้องการในการแก้ปัญหาของ ประชาชนได้อย่างเต็มประสิทธิภาพ

*แผนพัฒนาท้องถิ่น (พ.ศ.๒๕๖๖ - ๒๕๗๐)*

*ของเทศบาลตำบลหนองหญ้าดอกขาว อำเภอท่าม่วง จังหวัดกาญจนบุรี*

นอกจากนี้ยังมีสถานการณ์ที่กำลังเปลี่ยนแปลงอย่างรวดเร็วทั้ง การเปลี่ยนแปลงโครงสร้างประชากรที่มีสัดส่วนประชากรวัยแรงงานลดลงและประชากรสูงอายุเพิ่มขึ้นอย่างต่อเนื่อง ความก้าวหน้าทางวิทยาศาสตร์และเทคโนโลยีแบบก้าวกระโดดความท้าทายใหม่ ๆ ซึ่งมาจากการเปลี่ยนแปลงเชิงโครงสร้างของความสัมพันธ์ระหว่างประเทศทั้งด้านความมั่นคงและเศรษฐกิจการเชื่อมโยงกัน อย่างซับซ้อนจากการรวมกลุ่มภายในภูมิภาคและการเปิดเสรีด้านต่าง ๆ ตลอดจน การเปลี่ยนแปลงสภาพภูมิอากาศและความเสื่อมโทรมของระบบนิเวศ ซึ่งสถานการณ์ ดังกล่าวจะก่อให้เกิดความท้าทายในการพัฒนาประเทศทั้งในมิติความมั่นคง เศรษฐกิจ สังคม และสิ่งแวดล้อม ดังนั้น ประเทศไทยจำเป็นต้องมีการวางแผนยุทธศาสตร์ ด้านต่าง ๆ ที่รอบคอบและครอบคลุมเพื่อเป็นกรอบในการขับเคลื่อนการพัฒนาประเทศ ให้เจริญก้าวหน้าอย่างมั่นคง มั่งคั่ง และยั่งยืน

### วิสัยทัศน์ เป้าหมาย และตัวชี้วัด

วิสัยทัศน์ประเทศคือ “ประเทศไทยมีความมั่นคง มั่งคั่ง ยั่งยืน เป็นประเทศ ที่พัฒนาแล้ว ด้วยการพัฒนาด้านหลักปรัชญาของเศรษฐกิจพอเพียง” โดยมีเป้าหมาย การพัฒนาประเทศ คือ “ประเทศชาติมั่นคง ประชาชนมีความสุข เศรษฐกิจพัฒนาอย่าง ต่อเนื่อง สังคมเป็นธรรม ฐานทรัพยากรธรรมชาติยั่งยืน” โดยยกระดับศักยภาพของ ประเทศในหลากหลายมิติ พัฒนาคนในทุกมิติและในทุกช่วงวัยให้เป็นคนดี เก่ง และมีคุณภาพ สร้างโอกาสและความเสมอภาคทางสังคม สร้างการเติบโตบนคุณภาพชีวิต ที่เป็นมิตรกับสิ่งแวดล้อม และมีภาครัฐของประชาชนเพื่อประชาชนและประโยชน์ ส่วนรวม โดยการประเมินผลการพัฒนาตามยุทธศาสตร์ชาติ ประกอบด้วย

- ๑) ความอยู่ดีมีสุขของคนไทยและสังคมไทย
- ๒) ชีตความสามารถในการแข่งขัน การพัฒนาเศรษฐกิจและการกระจายรายได้
- ๓) การพัฒนาทรัพยากรมนุษย์ของประเทศ
- ๔) ความเท่าเทียมและความเสมอภาคของสังคม
- ๕) ความหลากหลายทางชีวภาพ คุณภาพสิ่งแวดล้อม และความยั่งยืนของทรัพยากรธรรมชาติ

๖) ประสิทธิภาพการบริหารจัดการและการเข้าถึงการให้บริการของภาครัฐ การพัฒนาประเทศในช่วงระยะเวลาของยุทธศาสตร์ชาติ จะมุ่งเน้น การสร้างสมดุลระหว่างการพัฒนาเศรษฐกิจ สังคม และสิ่งแวดล้อม โดยประกอบด้วย ๖ ยุทธศาสตร์ ได้แก่ ยุทธศาสตร์ชาติด้านความมั่นคง ยุทธศาสตร์ชาติด้านการสร้างความสามารถในการแข่งขัน ยุทธศาสตร์ชาติด้านการพัฒนาและเสริมสร้างศักยภาพ ทรัพยากรมนุษย์ ยุทธศาสตร์ชาติด้านการสร้างโอกาสและความเสมอภาคทางสังคม ยุทธศาสตร์ชาติด้านการสร้างการเติบโตบนคุณภาพชีวิตที่เป็นมิตรต่อสิ่งแวดล้อม และ ยุทธศาสตร์ชาติด้านการปรับสมดุลและพัฒนาระบบการบริหารจัดการภาครัฐ

### ๑. ยุทธศาสตร์ชาติด้านความมั่นคง

ยุทธศาสตร์ชาติด้านความมั่นคง มีเป้าหมายการพัฒนาที่สำคัญ คือ ประเทศชาติมั่นคง ประชาชนมีความสุข เน้นการบริหารจัดการสภาวะแวดล้อมของ ประเทศให้มีความมั่นคง ปลอดภัย เอกภราชอธิปไตย และมีความสงบเรียบร้อยในทุก ระดับ ตั้งแต่ระดับชาติ สังคม ชุมชน มุ่งเน้นการพัฒนาคน เครื่องมือเทคโนโลยี และ ระบบฐานข้อมูลขนาดใหญ่ให้มีความพร้อมสามารถรับมือกับภัยคุกคามและภัยพิบัติได้ทุกรูปแบบและทุกระดับความรุนแรง ควบคู่ไปกับการป้องกันและแก้ไขปัญหา ด้านความมั่นคงที่มีอยู่ในปัจจุบัน และที่อาจจะเกิดขึ้นในอนาคต ใช้กลไกการแก้ไขปัญหาแบบบูรณาการ ทั้งกับส่วนราชการ ภาคเอกชน ประชาสังคม และองค์กรที่ไม่ใช่รัฐ รวมถึงประเทศเพื่อนบ้านและมิตรประเทศทั่วโลกบนพื้นฐานของหลักธรรมาภิบาล เพื่อเอื้ออำนวยประโยชน์ต่อการดำเนินการ ของยุทธศาสตร์ชาติด้านอื่นๆ ให้สามารถขับเคลื่อนไปได้ตามทิศทางและเป้าหมายที่กำหนด

แผนพัฒนาท้องถิ่น (พ.ศ.๒๕๖๖ - ๒๕๗๐)

ของเทศบาลตำบลหนองหญ้าดอกขาว อำเภอท่าม่วง จังหวัดกาญจนบุรี

ตัวชี้วัด ประกอบด้วย (๑) ความสุขของประชากรไทย (๒) ความมั่นคง ปลอดภัยของประเทศ (๓) ความพร้อมของกองทัพ หน่วยงานด้านความมั่นคง และการมีส่วนร่วมของภาครัฐ ภาคเอกชน และภาคประชาชนในการป้องกันและแก้ไขปัญหา ความมั่นคง (๔) บทบาทและการยอมรับในด้านความมั่นคงของไทยในประชาคมระหว่าง ประเทศ และ (๕) ประสิทธิภาพการบริหารจัดการความมั่นคงแบบองค์รวม โดยประเด็น ยุทธศาสตร์ชาติด้านความมั่นคง ประกอบด้วย ๕ ประเด็น ได้แก่

**๑.๑ การรักษาความสงบภายในประเทศ** เพื่อสร้างเสริมความสงบเรียบร้อย และสันติสุขให้เกิดขึ้นกับประเทศชาติบ้านเมือง โดย (๑) การพัฒนาและเสริมสร้างคน ในทุกภาคส่วนให้มีความเข้มแข็ง มีความพร้อมตระหนักในเรื่องความมั่นคง และมี ส่วนร่วมในการแก้ไขปัญหา (๒) การพัฒนาและเสริมสร้างความจงรักภักดีต่อสถาบัน หลักของชาติ (๓) การพัฒนาและเสริมสร้างการเมืองในระบอบประชาธิปไตยอันมี พระมหากษัตริย์ทรงเป็นประมุขที่มีเสถียรภาพและมีธรรมาภิบาล เห็นแก่ประโยชน์ของ ประเทศชาติมากกว่าประโยชน์ส่วนตน และ (๔) การพัฒนาและเสริมสร้างกลไก ที่สามารถป้องกันและขจัดสาเหตุของประเด็นปัญหาความมั่นคงที่สำคัญ

**๑.๒ การป้องกันและแก้ไขปัญหาที่มีผลกระทบต่อความมั่นคง** เพื่อแก้ไข ปัญหาเดิม และป้องกันไม่ให้เกิดปัญหาใหม่เกิดขึ้นโดย (๑) การแก้ไขปัญหาความมั่นคง ในปัจจุบัน (๒) การติดตาม เผ่าระวัง ป้องกัน และแก้ไขปัญหาที่อาจอุบัติขึ้นใหม่ (๓) การสร้างความปลอดภัยและความสันติสุขอย่างถาวรในพื้นที่จังหวัดชายแดนภาคใต้ และ (๔) การรักษาความมั่นคงและผลประโยชน์ทางทรัพยากรธรรมชาติและสิ่งแวดล้อม ทั้งทางบกและทางทะเล

**๑.๓ การพัฒนาศักยภาพของประเทศให้พร้อมเผชิญภัยคุกคามที่กระทบต่อ ความมั่นคงของชาติ** เพื่อยกระดับขีดความสามารถของกองทัพและหน่วยงานด้าน ความมั่นคง โดย (๑) การพัฒนาระบบงานข่าวกรองแห่งชาติแบบบูรณาการอย่างมี ประสิทธิภาพ (๒) การพัฒนาและฝึกพลกำลังอำนาจแห่งชาติ กองทัพและหน่วยงาน ความมั่นคง รวมทั้งภาครัฐและภาคประชาชน ให้พร้อมป้องกันและรักษาอธิปไตยของ ประเทศ และเผชิญกับภัยคุกคามได้ทุกมิติทุกรูปแบบและทุกระดับ และ (๓) การพัฒนา ระบบเตรียมพร้อมแห่งชาติและการบริหารจัดการภัยคุกคามให้มีประสิทธิภาพ

**๑.๔ การบูรณาการความร่วมมือด้านความมั่นคงกับอาเซียนและนานาชาติ** รวมถึงองค์กร ภาครัฐและที่มีใช้ภาครัฐ เพื่อสร้างเสริมความสงบสุข สันติสุข ความมั่นคง และความเจริญ ก้าวหน้า ให้กับประเทศชาติ ภูมิภาค และโลก อย่างยั่งยืน โดย (๑) การ เสริมสร้างและรักษาดุลยภาพสภาวะแวดล้อมระหว่าง ประเทศ (๒) การเสริมสร้างและ ดำรงไว้ซึ่งสันติภาพและความมั่นคงของภูมิภาค และ (๓) การร่วมมือทางการพัฒนากับ ประเทศเพื่อนบ้าน ภูมิภาค โลก รวมถึงองค์กรภาครัฐและที่มีใช้ภาครัฐ

**๑.๕ การพัฒนากลไกการบริหารจัดการความมั่นคงแบบองค์รวม** เพื่อให้ กลไกสำคัญต่าง ๆ ทำงานได้อย่างมีประสิทธิภาพ มีการใช้หลักธรรมาภิบาล และ การบังคับใช้กฎหมายอย่างเคร่งครัด โดย (๑) การพัฒนากลไกให้พร้อมสำหรับ การติดตาม เผ่าระวัง แจ้งเตือน ป้องกัน และแก้ไขปัญหาความมั่นคงแบบ องค์รวมอย่างเป็นรูปธรรม (๒) การบริหารจัดการความมั่นคงให้เอื้ออำนวยต่อการพัฒนา ประเทศในมิติอื่น ๆ และ (๓) การพัฒนากลไกและองค์กรขับเคลื่อนยุทธศาสตร์ชาติ ด้านความมั่นคง



## ๒. ยุทธศาสตร์ชาติด้านการสร้างความสามารถในการแข่งขัน

ยุทธศาสตร์ชาติด้านการสร้างความสามารถในการแข่งขัน มีเป้าหมาย การพัฒนาที่มุ่งเน้นการยกระดับศักยภาพของประเทศในหลากหลายมิติ บนพื้นฐาน แนวคิด ๓ ประการ ได้แก่ (๑) “ต่อยอดอดีต” โดยมองกลับไปที่เราเคยทำทางเศรษฐกิจ อัตลักษณ์ วัฒนธรรม ประเพณี วิถีชีวิต และจุดเด่นทางทรัพยากรธรรมชาติ ที่หลากหลาย รวมทั้งความได้เปรียบเชิงเปรียบเทียบของประเทศในด้านอื่น ๆ นำมาประยุกต์ผสมผสานกับเทคโนโลยีและนวัตกรรม เพื่อให้สอดคล้องกับบริบทของเศรษฐกิจ และสังคมโลกสมัยใหม่ (๒) “ปรับปรุงจจุบัน” เพื่อปูทางสู่อนาคต ผ่านการพัฒนา โครงสร้างพื้นฐานของประเทศในมิติต่าง ๆ ทั้งโครงข่ายระบบคมนาคมและขนส่ง โครงสร้างพื้นฐานวิทยาศาสตร์ เทคโนโลยี และดิจิทัล และการปรับสภาพแวดล้อม ให้เอื้อต่อการพัฒนาอุตสาหกรรมและบริการอนาคต และ (๓) “สร้างคุณค่าใหม่ ในอนาคต” ด้วยการเพิ่มศักยภาพของผู้ประกอบการ พัฒนาคนรุ่นใหม่ รวมถึงปรับ รูปแบบธุรกิจ เพื่อตอบสนองต่อความต้องการของตลาดผสมผสานกับยุทธศาสตร์ ที่รองรับอนาคต บนพื้นฐานของการต่อยอดอดีตและปรับปรุงจจุบัน พร้อมทั้งการส่งเสริม และสนับสนุนจากภาครัฐ ให้ประเทศไทยสามารถสร้างฐานรายได้และการจ้างงานใหม่ ขยายโอกาสทางการค้าและการลงทุนในเวทีโลก ควบคู่ไปกับการยกระดับรายได้และ การกินดีอยู่ดี รวมถึงการเพิ่มขึ้นของคนชั้นกลางและลดความเหลื่อมล้ำของคน ในประเทศได้ในคราวเดียวกัน

ตัวชี้วัด ประกอบด้วย (๑) รายได้ประชาชาติ การขยายตัวของผลิตภัณฑ์มวลรวมภายในประเทศ และการกระจายรายได้ (๒) ผลผลิตภาพการผลิตของประเทศ ทั้งในปัจจุบันการผลิตและแรงงาน (๓) การลงทุนเพื่อการวิจัยและพัฒนา และ (๔) ความสามารถในการแข่งขันของประเทศ โดยประเด็นยุทธศาสตร์ชาติด้านการสร้างความสามารถในการแข่งขัน ประกอบด้วย ๕ ประเด็น ได้แก่

**๒.๑ การเกษตรสร้างมูลค่า** ให้ความสำคัญกับการเพิ่มผลผลิตการผลิต ทั้งเชิงปริมาณและมูลค่า และความหลากหลายของสินค้าเกษตร ประกอบด้วย (๑) เกษตรอัตลักษณ์พื้นถิ่น (๒) เกษตรปลอดภัย (๓) เกษตรชีวภาพ (๔) เกษตรแปรรูป และ (๕) เกษตรอัจฉริยะ

**๒.๒ อุตสาหกรรมและบริการแห่งอนาคต** โดยสร้างอุตสาหกรรมและบริการ แห่งอนาคตที่ขับเคลื่อนประเทศไทยไปสู่ประเทศที่พัฒนาแล้วด้วยนวัตกรรมและ เทคโนโลยีแห่งอนาคต ประกอบด้วย (๑) อุตสาหกรรมชีวภาพ (๒) อุตสาหกรรมและ บริการการแพทย์ครบวงจร (๓) อุตสาหกรรมและบริการดิจิทัล ข้อมูล และปัญญาประดิษฐ์ (๔) อุตสาหกรรมและบริการขนส่งและโลจิสติกส์และ (๕) อุตสาหกรรม ความมั่นคงของประเทศ

**๒.๓ สร้างความหลากหลายด้านการท่องเที่ยว** โดยการรักษาการเป็น จุดหมายปลายทางที่สำคัญของการท่องเที่ยวระดับโลกที่ดึงดูดนักท่องเที่ยวทุกระดับ และเพิ่มสัดส่วนของนักท่องเที่ยวที่มีคุณภาพสูง ประกอบด้วย (๑) ท่องเที่ยวเชิง สร้างสรรค์และวัฒนธรรม (๒) ท่องเที่ยวเชิงธุรกิจ (๓) ท่องเที่ยวเชิงสุขภาพ ความงาม และแพทย์แผนไทย (๔) ท่องเที่ยวสำราญทางน้ำ และ (๕) ท่องเที่ยวเชื่อมโยงภูมิภาค

**๒.๔ โครงสร้างพื้นฐาน เชื่อมไทย เชื่อมโลก** ครอบคลุมถึงโครงสร้างพื้นฐาน ทางกายภาพในด้านโครงข่ายคมนาคม พื้นที่และเมือง รวมถึงเทคโนโลยี ตลอดจน โครงสร้างพื้นฐานทางเศรษฐกิจ โดย (๑) เชื่อมโยงโครงข่ายคมนาคมไร้รอยต่อ (๒) สร้าง และพัฒนาเขตเศรษฐกิจพิเศษ (๓) เพิ่มพื้นที่และเมืองเศรษฐกิจ (๔) พัฒนาโครงสร้าง พื้นฐานเทคโนโลยีสมัยใหม่ และ (๕) รักษาและเสริมสร้างเสถียรภาพทางเศรษฐกิจ มหภาค

**๒.๕ พัฒนาเศรษฐกิจบนพื้นฐานผู้ประกอบการยุคใหม่** สร้างและพัฒนา ผู้ประกอบการยุคใหม่ ที่มีทักษะและจิตวิญญาณของการเป็นผู้ประกอบการที่มีความสามารถในการแข่งขันและมีอัตลักษณ์ชัดเจน โดย (๑) สร้างผู้ประกอบการอัจฉริยะ (๒) สร้างโอกาสเข้าถึงบริการทางการเงิน (๓) สร้างโอกาสเข้าถึงตลาด (๔) สร้างโอกาส เข้าถึงข้อมูล และ (๕) ปรับบทบาทและโอกาสการเข้าถึงบริการภาครัฐ

### ๓. ยุทธศาสตร์ชาติด้านการพัฒนาและเสริมสร้างศักยภาพทรัพยากรมนุษย์

ยุทธศาสตร์ชาติด้านการพัฒนาและเสริมสร้างศักยภาพทรัพยากรมนุษย์ มีเป้าหมายการพัฒนาที่สำคัญเพื่อพัฒนาคนในทุกมิติและในทุกช่วงวัยให้เป็นคนดี เก่ง และมีคุณภาพ โดยคนไทยมีความพร้อมทั้งกาย ใจ สติปัญญา มีพัฒนาการที่รอบด้าน และมีสุขภาวะที่ดีในทุกช่วงวัย มีจิตสาธารณะ รับผิดชอบต่อสังคมและผู้อื่น มัธยัสถ์ อดออม โอบอ้อมอารี มีวินัย รักษาศีลธรรม และเป็นพลเมืองดีของชาติ มีหลักคิด ที่ถูกต้อง มีทักษะที่จำเป็นในศตวรรษที่ ๒๑ มีทักษะสื่อสารภาษาอังกฤษและภาษาที่ ๓ และอนุรักษ์ภาษาท้องถิ่น มีนิสัยรักการเรียนรู้ และการพัฒนาตนเองอย่างต่อเนื่องตลอด ชีวิต สู่การเป็นคนไทยที่มีทักษะสูง เป็นนวัตกรรม นวัตกรรม ผู้ประกอบการ เกษตรกรยุคใหม่ และอื่น ๆ โดยมีสัมมาชีพตามความถนัดของตนเอง

ตัวชี้วัด ประกอบด้วย (๑) การพัฒนาคุณภาพชีวิต สุขภาวะ และความเป็นอยู่ ที่ดีของคนไทย (๒) ผลสัมฤทธิ์ทางการศึกษาและการเรียนรู้ตลอดชีวิต และ (๓) การพัฒนา สังคมและครอบครัวไทย โดยประเด็น ยุทธศาสตร์ชาติด้านการพัฒนาและเสริมสร้าง ศักยภาพทรัพยากรมนุษย์ ประกอบด้วย ๗ ประเด็น ได้แก่

**๓.๑ การปรับเปลี่ยนค่านิยมและวัฒนธรรม** มุ่งเน้นให้สถาบันทางสังคมร่วม ปลุกฝังค่านิยมและวัฒนธรรมที่พึงประสงค์โดย (๑) การปลุกฝังค่านิยมและวัฒนธรรม ผ่านการเลี้ยงดูในครอบครัว (๒) การบูรณาการเรื่องความซื่อสัตย์ วินัย คุณธรรม จริยธรรม ในการจัดการเรียนการสอนในสถานศึกษา (๓) การสร้างความเข้มแข็ง ในสถาบันทางศาสนา (๔) การปลุกฝังค่านิยมและวัฒนธรรมโดยใช้ชุมชนเป็นฐาน (๕) การสร้างค่านิยมและวัฒนธรรมที่พึงประสงค์จากภาคธุรกิจ (๖) การใช้สื่อและ สื่อสารมวลชนในการปลุกฝังค่านิยมและวัฒนธรรมของคนในสังคม และ (๗) การส่งเสริม ให้คนไทยมีจิตสาธารณะและมีความรับผิดชอบต่อส่วนรวม

**๓.๒ การพัฒนาศักยภาพคนตลอดช่วงชีวิต** มุ่งเน้นการพัฒนาคนเชิงคุณภาพ ในทุกช่วงวัย ประกอบด้วย (๑) ช่วงการตั้งครรภ์/ปฐมวัย เน้นการเตรียมความพร้อม ให้แก่พ่อแม่ก่อนการตั้งครรภ์ (๒) ช่วงวัยเรียน/วัยรุ่น ปลุกฝังความเป็นคนดี มีวินัย พัฒนาทักษะการเรียนรู้ที่สอดคล้องกับศตวรรษที่ ๒๑ (๓) ช่วงวัยแรงงาน ยกระดับ ศักยภาพ ทักษะและสมรรถนะแรงงานสอดคล้องกับความต้องการของตลาด และ

(๔) ช่วงวัยผู้สูงอายุ ส่งเสริมให้ผู้สูงอายุเป็นพลังในการขับเคลื่อนประเทศ

**๓.๓ ปฏิรูปกระบวนการเรียนรู้ที่ตอบสนองต่อการเปลี่ยนแปลงใน ศตวรรษที่ ๒๑** มุ่งเน้นผู้เรียนให้มีทักษะการเรียนรู้และมีใจใฝ่เรียนรู้ตลอดเวลา โดย (๑) การปรับเปลี่ยนระบบการเรียนรู้ให้เอื้อต่อการพัฒนาทักษะสำหรับศตวรรษที่ ๒๑ (๒) การเปลี่ยนโฉมบทบาท “ครู” ให้เป็นครูยุคใหม่ (๓) การเพิ่มประสิทธิภาพระบบบริหารจัดการศึกษาในทุกระดับ ทุกประเภท (๔) การพัฒนาระบบการเรียนรู้ตลอดชีวิต (๕) การสร้างความตื่นตัวให้คนไทยตระหนักถึงบทบาท ความรับผิดชอบ และการวาง ตำแหน่งของประเทศไทยในภูมิภาคเอเชียอาคเนย์ และประชาคมโลก (๖) การวาง พื้นฐานระบบรองรับการเรียนรู้โดยใช้ดิจิทัลแพลตฟอร์ม และ (๗) การสร้างระบบการศึกษาเพื่อเป็นเลิศทางวิชาการระดับนานาชาติ

**๓.๔. การตระหนักถึงพหุปัญญาของมนุษย์ที่หลากหลาย** โดย (๑) การพัฒนา และส่งเสริมพหุปัญญาผ่านครอบครัว ระบบสถานศึกษา สภาพแวดล้อม รวมทั้งสื่อ ตั้งแต่ระดับปฐมวัย (๒) การสร้างเส้นทางอาชีพ สภาพแวดล้อมการทำงาน และระบบ สนับสนุน ที่เหมาะสมสำหรับผู้มีความสามารถพิเศษผ่านกลไกต่าง ๆ และ (๓) การดึงดูด กลุ่มผู้เชี่ยวชาญต่างชาติและคนไทยที่มีความสามารถในต่างประเทศให้มาสร้างและ พัฒนาเทคโนโลยีและนวัตกรรมให้กับประเทศ

**๓.๕ การเสริมสร้างให้คนไทยมีสุขภาวะที่ดี ครอบคลุมทั้งด้านกาย ใจ สติปัญญา และสังคม** โดย (๑) การสร้างความรอบรู้ด้านสุขภาวะ (๒) การป้องกันและ ควบคุมปัจจัยเสี่ยงที่คุกคามสุขภาวะ (๓) การสร้างสภาพแวดล้อมที่เอื้อต่อการมีสุขภาวะ ที่ดี (๔) การพัฒนาระบบบริการสุขภาพที่ทันสมัยสนับสนุนการสร้างสุขภาวะที่ดี และ (๕) การส่งเสริมให้ชุมชนเป็นฐานในการสร้างสุขภาวะที่ดีในทุกพื้นที่

**๓.๖ การสร้างสภาพแวดล้อมที่เอื้อต่อการพัฒนาและเสริมสร้างศักยภาพ ทรัพยากรมนุษย์** โดย (๑) การสร้างความอยู่ดีมีสุขของครอบครัวไทย (๒) การส่งเสริม บทบาทการมีส่วนร่วมของภาครัฐ ภาคเอกชน องค์กรปกครองส่วนท้องถิ่น ครอบครัว และชุมชนในการพัฒนาทรัพยากรมนุษย์ (๓) การปลูกฝังและพัฒนาทักษะนอกห้องเรียน และ (๔) การพัฒนาระบบฐานข้อมูลเพื่อการพัฒนาทรัพยากรมนุษย์

**๓.๗ การเสริมสร้างศักยภาพการกีฬาในการสร้างคุณค่าทางสังคมและ พัฒนาประเทศ** โดย (๑) การส่งเสริมการออกกำลังกาย และกีฬาขั้นพื้นฐานให้กลายเป็น วิถีชีวิต (๒) การส่งเสริมให้ประชาชนมีส่วนร่วมในกิจกรรมออกกำลังกาย กีฬาและ นันทนาการ (๓) การส่งเสริมการกีฬาเพื่อพัฒนาสู่ระดับอาชีพ และ (๔) การพัฒนา บุคลากรด้านการกีฬาและนันทนาการเพื่อรองรับการเติบโตของอุตสาหกรรมกีฬา

**๔. ยุทธศาสตร์ชาติด้านการปรับเปลี่ยนค่านิยมและวัฒนธรรม การสร้างโอกาสและความเสมอภาคทางสังคม**

ยุทธศาสตร์ชาติด้านการสร้างโอกาสและความเสมอภาคทางสังคม มีเป้าหมาย การพัฒนาที่สำคัญที่ให้ความสำคัญการดึงเอาพลังของภาคส่วนต่าง ๆ ทั้งภาคเอกชน ประชาสังคม ชุมชนท้องถิ่น มาร่วมขับเคลื่อน โดยการสนับสนุนการรวมตัวของ ประชาชนในการร่วมคิดร่วมทำเพื่อส่วนรวม การกระจายอำนาจและความรับผิดชอบ ไปสู่กลไกบริหารราชการแผ่นดินในระดับท้องถิ่น การเสริมสร้างความเข้มแข็งของชุมชน ในการจัดการตนเอง และการเตรียมความพร้อมของประชากรไทยทั้งในมิติสุขภาพ เศรษฐกิจ สังคม และสภาพแวดล้อมให้เป็นประชากรที่มีคุณภาพ สามารถพึ่งตนเอง และทำประโยชน์แก่ครอบครัว ชุมชน และสังคมให้นานที่สุด โดยรัฐให้หลักประกัน การเข้าถึงบริการและสวัสดิการที่มีคุณภาพอย่างเป็นธรรมและทั่วถึง

ตัวชี้วัด ประกอบด้วย (๑) ความแตกต่างของรายได้และการเข้าถึงบริการ ภาครัฐระหว่างกลุ่มประชากร (๒) ความก้าวหน้าของการพัฒนาคน (๓) ความก้าวหน้า ในการพัฒนาจังหวัดในการเป็นศูนย์กลางความเจริญทางเศรษฐกิจ สังคม และ เทคโนโลยี และ (๔) คุณภาพชีวิตของประชากรสูงอายุ โดยประเด็นยุทธศาสตร์ชาติด้าน การสร้างโอกาสและความเสมอภาคทางสังคม ประกอบด้วย ๔ ประเด็น ได้แก่

**๔.๑ การลดความเหลื่อมล้ำ สร้างความเป็นธรรมในทุกมิติ** โดย (๑) ปรับ โครงสร้างเศรษฐกิจฐานราก (๒) ปฏิรูประบบภาษีและการคุ้มครองผู้บริโภค (๓) กระจาย การถือครองที่ดินและการเข้าถึงทรัพยากร (๔) เพิ่มผลิตภาพและคุ้มครองแรงงานไทย ให้เป็นแรงงานฝีมือที่มีคุณภาพและความริเริ่มสร้างสรรค์ มีความปลอดภัยในการทำ งาน (๕) สร้างหลักประกันทางสังคมที่ครอบคลุมและเหมาะสมกับคนทุกช่วงวัย ทุกเพศภาวะ และทุกกลุ่ม (๖) ลงทุนทางสังคมแบบมุ่งเป้าเพื่อช่วยเหลือกลุ่มคนยากจนและกลุ่ม ผู้ด้อยโอกาสโดยตรง (๗) สร้างความเป็นธรรมในการเข้าถึงบริการสาธารณสุข และการศึกษา โดยเฉพาะสำหรับผู้มีรายได้น้อยและกลุ่มผู้ด้อยโอกาส และ (๘) สร้าง ความเป็นธรรมในการเข้าถึงกระบวนการยุติธรรมอย่างทั่วถึง

แผนพัฒนาท้องถิ่น (พ.ศ.๒๕๖๖ - ๒๕๗๐)

ของเทศบาลตำบลหนองหญ้าดอกขาว อำเภอท่าม่วง จังหวัดกาญจนบุรี

**๔.๒ การกระจายศูนย์กลางความเจริญทางเศรษฐกิจ สังคมและเทคโนโลยี** โดย (๑) พัฒนาศูนย์กลางความเจริญทางเศรษฐกิจ สังคมและเทคโนโลยีในภูมิภาค (๒) กำหนดแผนพัฒนาเศรษฐกิจและสังคมของแต่ละกลุ่มจังหวัดในมิติต่าง ๆ (๓) จัดระบบเมืองที่เอื้อต่อการสร้างชีวิตและสังคมที่มีคุณภาพและปลอดภัย ให้สามารถตอบสนองต่อสังคมสูงวัยและแนวโน้มของการขยายตัวของเมืองในอนาคต (๔) ปรับ โครงสร้างและแก้ไขกฎหมายระเบียบบริหารราชการแผ่นดิน เพื่อวางระบบและกลไก การบริหารงานในระดับภาค กลุ่มจังหวัด (๕) สนับสนุนการพัฒนาพื้นที่บนฐานข้อมูล ความรู้ เทคโนโลยีและนวัตกรรม และ (๖) การพัฒนากำลังแรงงานในพื้นที่

**๔.๓ การเสริมสร้างพลังทางสังคม** โดย (๑) สร้างสังคมเข้มแข็งที่แบ่งปัน ไม่ทอดทิ้งกัน และมีคุณธรรม โดยสนับสนุนการรวมตัวและดึงพลังของภาคส่วนต่าง ๆ (๒) การรองรับสังคมสูงวัยอย่างมีคุณภาพ (๓) สนับสนุนความร่วมมือระหว่างภาครัฐ ภาคเอกชน ภาควิชาการ ภาคประชาสังคมและภาคประชาชน (๔) ส่งเสริมความเสมอภาคทางเพศและบทบาทของสตรีในการสร้างสรรค์สังคม (๕) สนับสนุนการพัฒนาบน ฐานทุนทางสังคมและวัฒนธรรม และ (๖) สนับสนุนการพัฒนาเทคโนโลยีสารสนเทศและสื่อสร้างสรรค์ เพื่อรองรับสังคมยุคดิจิทัล

**๔.๔ การเพิ่มขีดความสามารถของชุมชนท้องถิ่นในการพัฒนา การพึ่ง ตนเองและการจัดการตนเอง** โดย (๑) ส่งเสริมการปรับพฤติกรรมในระดับครัวเรือน ให้มีขีดความสามารถในการจัดการวางแผนชีวิต สุขภาพครอบครัว การเงินและอาชีพ (๒) เสริมสร้างศักยภาพของชุมชนในการพึ่งตนเองและการพึ่งพากันเอง (๓) สร้างการมีส่วนร่วมของภาคส่วนต่าง ๆ เพื่อสร้างประชาธิปไตยชุมชน และ (๔) สร้างภูมิคุ้มกัน ทางปัญญาให้กับชุมชน

## **๕. ยุทธศาสตร์ชาติด้านการสร้างการเติบโตบนคุณภาพชีวิตที่เป็นมิตรต่อสิ่งแวดล้อม**

ยุทธศาสตร์ชาติด้านการสร้างการเติบโตบนคุณภาพชีวิตที่เป็นมิตรต่อ สิ่งแวดล้อม มีเป้าหมายการพัฒนาที่สำคัญเพื่อนำไปสู่การบรรลุเป้าหมายการพัฒนา ที่ยั่งยืนในทุกมิติ ทั้งมิติด้านสังคม เศรษฐกิจ สิ่งแวดล้อม ธรรมชาติ และความเป็น หุ่นส่วนความร่วมมือระหว่างกันทั้งภายในและภายนอกประเทศอย่างบูรณาการ ใช้พื้นที่ เป็นตัวตั้งในการกำหนดกลยุทธ์และแผนงาน และการให้ทุกฝ่ายที่เกี่ยวข้องได้เข้ามา มีส่วนร่วมในแบบทางตรงให้มากที่สุดเท่าที่จะเป็นไปได้ โดยเป็นการดำเนินการบน ฐานการเติบโตร่วมกัน ไม่ว่าจะเป็นทางเศรษฐกิจ สิ่งแวดล้อม และคุณภาพชีวิต โดยให้ความสำคัญกับการสร้างสมดุลทั้ง ๓ ด้าน อันจะนำไปสู่ความยั่งยืนเพื่อคนรุ่น ต่อไปอย่างแท้จริง

ตัวชี้วัด ประกอบด้วย (๑) พื้นที่สีเขียวที่เป็นมิตร กับสิ่งแวดล้อม (๒) สภาพแวดล้อมและทรัพยากรธรรมชาติที่เสื่อมโทรมได้รับการฟื้นฟู (๓) การเติบโตที่เป็นมิตร กับสิ่งแวดล้อม และ (๔) ปริมาณก๊าซเรือนกระจก มูลค่าเศรษฐกิจฐานชีวภาพ โดยประเด็นยุทธศาสตร์ชาติด้านการสร้างการเติบโตบนคุณภาพชีวิตที่เป็นมิตรต่อ สิ่งแวดล้อม ประกอบด้วย ๖ ประเด็น ได้แก่

**๕.๑ สร้างการเติบโตอย่างยั่งยืนบนสังคมเศรษฐกิจสีเขียว** โดย (๑) เพิ่มมูลค่า ของเศรษฐกิจฐานชีวภาพให้สอดคล้องกับยุทธศาสตร์ด้านการสร้างความสามารถ ในการแข่งขัน (๒) อนุรักษ์และฟื้นฟูความหลากหลายทางชีวภาพในและนอกถิ่นกำเนิด (๓) อนุรักษ์และฟื้นฟูแม่น้ำลำคลองและแหล่งน้ำธรรมชาติ ทั่วประเทศ (๔) รักษาและเพิ่ม พื้นที่สีเขียวที่เป็นมิตรกับสิ่งแวดล้อม และ (๕) ส่งเสริมการบริโภคและการผลิตที่ยั่งยืน

**๕.๒ สร้างการเติบโตอย่างยั่งยืนบนสังคมเศรษฐกิจภาคทะเล** โดย (๑) เพิ่ม มูลค่าของเศรษฐกิจฐานชีวภาพทางทะเล (๒) ปรับปรุง พื้นฟู และสร้างใหม่ทรัพยากร ทางทะเลและชายฝั่งทั้งระบบ (๓) พื้นฟูชายหาด ที่เป็นแหล่งท่องเที่ยว ชายฝั่งทะเลได้รับ การป้องกันและแก้ไขทั้งระบบ และมีนโยบายการจัดการชายฝั่งแบบบูรณาการอย่างเป็น องค์กรวม และ (๔) พัฒนาและเพิ่มสัดส่วนกิจกรรมทางทะเลที่เป็นมิตรต่อสิ่งแวดล้อม

**๕.๓ สร้างการเติบโตอย่างยั่งยืนบนสังคมที่เป็นมิตรต่อสภาพภูมิอากาศ** โดย (๑) ลดการปล่อยก๊าซเรือนกระจก (๒) มีการปรับตัวเพื่อลดความสูญเสียและเสียหาย จากภัยธรรมชาติและผลกระทบที่เกี่ยวข้องกับการเปลี่ยนแปลงสภาพภูมิอากาศ (๓) มุ่งเป้าสู่การลงทุนที่เป็นมิตรต่อสภาพภูมิอากาศในการพัฒนาโครงสร้างพื้นฐาน ของภาครัฐและภาคเอกชน และ (๔) พัฒนาและสร้างระบบรับมือปรับตัวต่อโรคอุบัติใหม่ และโรคอุบัติซ้ำที่เกิดจากการเปลี่ยนแปลงภูมิอากาศ

**๕.๔ พัฒนาพื้นที่เมือง ชนบท เกษตรกรรมและอุตสาหกรรมเชิงนิเวศ มุ่งเน้น ความเป็นเมืองที่เติบโตอย่างต่อเนื่อง** โดย (๑) จัดทำแผนผังภูมินิเวศเพื่อการพัฒนา เมือง ชนบท พื้นที่เกษตรกรรมและอุตสาหกรรม รวมถึงพื้นที่อนุรักษ์ตามศักยภาพ และความเหมาะสมทางภูมินิเวศอย่างเป็นเอกภาพ (๒) พัฒนาพื้นที่เมือง ชนบท เกษตรกรรม และ อุตสาหกรรมเชิงนิเวศ ที่มีการบริหารจัดการตามแผนผังภูมินิเวศ อย่างยั่งยืน (๓) จัดการมลพิษที่มีผลกระทบต่อสิ่งแวดล้อม และสารเคมีในภาคเกษตร ทั้งระบบ ให้เป็นไปตามมาตรฐานสากลและค่ามาตรฐานสากล (๔) ส่งเสริมรักษา อนุรักษ์ พื้นฟู และพัฒนาทรัพยากรธรรมชาติ มรดกทางสถาปัตยกรรมและศิลปวัฒนธรรม อัตลักษณ์ และวิถีชีวิตพื้นถิ่นบนฐานธรรมชาติ และฐานวัฒนธรรมอย่างยั่งยืน (๕) พัฒนาเครือข่ายองค์กรพัฒนาเมืองและชุมชน รวมทั้งกลุ่มอาสาสมัคร ด้วยกลไกการมีส่วนร่วม ของทุกภาคส่วนในท้องถิ่น และ (๖) เสริมสร้างระบบสาธารณสุขและอนามัยสิ่งแวดล้อม และยกระดับความสามารถในการป้องกันโรคอุบัติใหม่และอุบัติซ้ำ

**๕.๕ พัฒนาความมั่นคงน้ำ พลังงาน และเกษตรที่เป็นมิตรต่อสิ่งแวดล้อม** โดย (๑) พัฒนาการจัดการน้ำเชิงลุ่มน้ำทั้งระบบเพื่อเพิ่มความมั่นคงด้านน้ำของประเทศ (๒) เพิ่มผลิตภาพของน้ำทั้งระบบในการใช้น้ำอย่างประหยัด รู้คุณค่า และสร้างมูลค่าเพิ่ม จากการใช้น้ำให้ทัดเทียมกับระดับสากล (๓) พัฒนาความมั่นคงพลังงานของประเทศ และส่งเสริมการใช้พลังงานที่เป็นมิตรต่อสิ่งแวดล้อม (๔) เพิ่มประสิทธิภาพการใช้พลังงาน โดยลดความเข้มข้นของการใช้พลังงาน และ (๕) พัฒนาความมั่นคงด้านการเกษตร และอาหารของประเทศและชุมชน ในมิติปริมาณ คุณภาพ ราคาและการเข้าถึงอาหาร

**๕.๖ ยกระดับกระบวนการทัศน์เพื่อกำหนดอนาคตประเทศ** โดย (๑) ส่งเสริม คุณลักษณะและพฤติกรรมที่พึงประสงค์ด้านสิ่งแวดล้อมและคุณภาพชีวิตที่ดีของ คนไทย (๒) พัฒนาเครื่องมือ กลไกและระบบ ยุติธรรม และระบบประชาธิปไตย สิ่งแวดล้อม (๓) จัดโครงสร้างเชิงสถาบันเพื่อจัดการประเด็นร่วม ด้านการบริหารจัดการ ทรัพยากรธรรมชาติและสิ่งแวดล้อมที่สำคัญ และ (๔) พัฒนาและดำเนินโครงการ ที่ยกระดับกระบวนการทัศน์ เพื่อกำหนดอนาคตประเทศ ด้านทรัพยากรธรรมชาติและสิ่งแวดล้อม และวัฒนธรรม บนหลักของการมีส่วนร่วม และธรรมาภิบาล



## ๖. ยุทธศาสตร์ชาติด้านการปรับสมดุลและพัฒนาระบบการบริหารจัดการภาครัฐ

ยุทธศาสตร์ชาติด้านการปรับสมดุลและพัฒนาระบบการบริหารจัดการภาครัฐ มีเป้าหมายการพัฒนาที่สำคัญเพื่อปรับเปลี่ยนภาครัฐที่ยึดหลัก “ภาครัฐของประชาชน เพื่อประชาชนและประโยชน์ส่วนรวม” โดยภาครัฐต้องมีขนาดที่เหมาะสมกับบทบาท ภารกิจ แยกแยะบทบาทหน่วยงานของรัฐที่ทำหน้าที่ในการกำกับหรือในการให้บริการ ยึดหลักธรรมาภิบาล ปรับวัฒนธรรมการทำงานให้มุ่งผลสัมฤทธิ์และผลประโยชน์ ส่วนรวม มีความทันสมัย และพร้อมที่จะปรับตัวให้ทันต่อการเปลี่ยนแปลงของโลก อยู่ตลอดเวลา โดยเฉพาะอย่างยิ่งการนำนวัตกรรม เทคโนโลยีข้อมูลขนาดใหญ่ ระบบ การทำงานที่เป็นดิจิทัลเข้ามาประยุกต์ใช้อย่างคุ้มค่า และปฏิบัติงานเทียบได้กับ มาตรฐานสากล รวมทั้งมีลักษณะเปิดกว้าง เชื่อมโยงถึงกันและเปิดโอกาสให้ทุกภาคส่วน เข้ามามีส่วนร่วมเพื่อตอบสนองความต้องการของประชาชนได้อย่างสะดวก รวดเร็ว และโปร่งใส โดยทุกภาคส่วนในสังคมต้องร่วมกันปลูกฝังค่านิยมความซื่อสัตย์สุจริต ความมั่งคั่ง และสร้างจิตสำนึกในการปฏิเสธไม่ยอมรับการทุจริต ประพฤติมิชอบอย่าง สิ้นเชิง นอกจากนี้ กฎหมายต้องมีความชัดเจน มีเพียงเท่าที่จำเป็น มีความทันสมัย มีความเป็นสากล มีประสิทธิภาพ และนำไปสู่การลดความเหลื่อมล้ำและเอื้อต่อการ พัฒนา โดยกระบวนการยุติธรรมมีการบริหารที่มีประสิทธิภาพ เป็นธรรม ไม่เลือกปฏิบัติ และการอำนวยความสะดวกตามหลักนิติธรรม

ตัวชี้วัด ประกอบด้วย (๑) ระดับความพึงพอใจของประชาชนต่อการให้บริการ สาธารณะของภาครัฐ (๒) ประสิทธิภาพของการบริการภาครัฐ (๓) ระดับความโปร่งใส การทุจริต ประพฤติมิชอบและ (๔) ความเสมอภาคในกระบวนการยุติธรรม โดยประเด็น ยุทธศาสตร์ชาติด้านการปรับสมดุลและพัฒนาระบบการบริหารจัดการ ภาครัฐ ประกอบด้วย ๘ ประเด็น ได้แก่

**๖.๑ ภาครัฐที่ยึดประชาชนเป็นศูนย์กลาง ตอบสนองความต้องการ และ ให้บริการอย่างสะดวก รวดเร็ว โปร่งใส** โดย (๑) การให้บริการสาธารณะของภาครัฐ ได้มาตรฐานสากลและเป็นระดับแนวหน้าของ ภูมิภาค และ (๒) ภาครัฐมีความเชื่อมโยง ในการให้บริการสาธารณะต่าง ๆ ผ่านการนำเทคโนโลยีดิจิทัลมา ประยุกต์ใช้

**๖.๒ ภาครัฐบริหารงานแบบบูรณาการโดยมียุทธศาสตร์ชาติเป็นเป้าหมาย และเชื่อมโยงการพัฒนา ในทุกระดับ ทุกประเด็น ทุกภารกิจ และทุกพื้นที่** โดย (๑) ให้ ยุทธศาสตร์ชาติเป็นกลไกขับเคลื่อนการพัฒนา ประเทศ (๒) ระบบการเงินการคลังประเทศสนับสนุนการขับเคลื่อนยุทธศาสตร์ชาติและ (๓) ระบบติดตาม ประเมินผลที่สะท้อน การบรรลุเป้าหมายยุทธศาสตร์ชาติในทุกระดับ

**๖.๓ ภาครัฐมีขนาดเล็กลง เหมาะสมกับภารกิจ ส่งเสริมให้ประชาชนและ ทุกภาคส่วนมีส่วนร่วมใน การพัฒนาประเทศ** โดย (๑) ภาครัฐมีขนาดที่เหมาะสม (๒) ทุกภาคส่วนมีส่วนร่วมในการพัฒนาประเทศ และ (๓) ส่งเสริมการกระจายอำนาจ และสนับสนุนบทบาทชุมชนท้องถิ่นให้องค์กรปกครองส่วนท้องถิ่นเป็นหน่วยงานที่ มีสมรรถนะสูง ตั้งอยู่บนหลักธรรมาภิบาล

**๖.๔ ภาครัฐมีความทันสมัย** โดย (๑) องค์กรภาครัฐมีความยืดหยุ่นเหมาะสมกับ บริบทการพัฒนา ประเทศ และ (๒) พัฒนาและปรับระบบวิธีการปฏิบัติราชการให้ทันสมัย

**๖.๕ บุคลากรภาครัฐเป็นคนดีและเก่ง ยึดหลักคุณธรรม จริยธรรม มีจิตสำนึก มีความสามารถสูง มุ่งมั่น และเป็นมืออาชีพ** โดย (๑) ภาครัฐมีการบริหารกำลังคนที่มี ความคล่องตัว ยึดระบบคุณธรรม และ (๒) บุคลากรภาครัฐยึดค่านิยมในการทำงานเพื่อ ประชาชน มีคุณธรรม และมีการพัฒนาตามเส้นทาง ความก้าวหน้าในอาชีพ

**๖.๖ ภาครัฐมีความโปร่งใส ปลอดภัยและประพฤตินิชอบ** โดย (๑) ประชาชนและภาคีต่าง ๆ ในสังคมร่วมมือกันในการป้องกันการทุจริตและประพฤติ มิชอบ (๒) บุคลากรภาครัฐยึดมั่นในหลักคุณธรรม จริยธรรม และความซื่อสัตย์สุจริต (๓) การปราบปรามการทุจริตประพฤติมิชอบมีประสิทธิภาพมีความเด็ดขาด เป็นธรรม และตรวจสอบได้ และ (๔) การบริหารจัดการการป้องกันและปราบปรามการทุจริตอย่าง เป็นระบบแบบบูรณาการ

**๖.๗ กฎหมายมีความสอดคล้องเหมาะสมกับบริบทต่าง ๆ และมีเท่าที่จำเป็น** โดย(๑) ภาครัฐจัดให้มีกฎหมายที่สอดคล้องและเหมาะสมกับบริบทต่าง ๆ ที่เปลี่ยนแปลง (๒) มีกฎหมายเท่าที่จำเป็น และ (๓) การบังคับใช้กฎหมายอย่างมีประสิทธิภาพ เท่าเทียม มีการเสริมสร้างประสิทธิภาพการใช้อกฎหมาย

**๖.๘ กระบวนการยุติธรรมเคารพสิทธิมนุษยชนและปฏิบัติต่อประชาชน โดยเสมอภาค** โดย (๑) บุคลากรและหน่วยงานในกระบวนการยุติธรรมเคารพและยึดมั่น ในหลักประชาธิปไตย เคารพศักดิ์ศรีความเป็นมนุษย์ที่พึงได้รับการปฏิบัติอย่างเท่าเทียม (๒) ทุกหน่วยงานในกระบวนการยุติธรรม มีบทบาทเชิงรุกร่วมกันในทุกขั้นตอน ของการค้นหาความจริง (๓) หน่วยงานในกระบวนการยุติธรรมทั้งทางแพ่ง อาญา และปกครองมีเป้าหมายและยุทธศาสตร์ร่วมกัน (๔) ส่งเสริมระบบยุติธรรมทางเลือกระบบยุติธรรมชุมชน และการมีส่วนร่วมของประชาชนในกระบวนการยุติธรรม และ (๕) พัฒนามาตรการอื่นแทนโทษทางอาญา

## ๑.๒ แผนพัฒนาเศรษฐกิจและสังคมแห่งชาติ ฉบับที่ ๑๒ (พ.ศ. ๒๕๖๐ – ๒๕๖๔)

แผนพัฒนาเศรษฐกิจและสังคมแห่งชาติ ฉบับที่ ๑๒ (พ.ศ. ๒๕๖๐ – ๒๕๖๔) ได้จัดทำขึ้นในช่วงเวลาของการปฏิรูปประเทศและสถานการณ์โลกที่เปลี่ยนแปลงอย่างรวดเร็วและเชื่อมโยงกันใกล้ชิดกันมากขึ้น โดยได้น้อมนำหลัก “ปรัชญาของเศรษฐกิจพอเพียง” มาเป็นปรัชญานาทางในการพัฒนาประเทศต่อเนื่องจากแผนพัฒนาฯ ฉบับที่ ๙-๑๑ เพื่อเสริมสร้างภูมิคุ้มกันและช่วยให้สังคมไทยสามารถยืนหยัดอยู่ได้อย่างมั่นคง เกิดภูมิคุ้มกัน และมีการบริหารจัดการความเสี่ยงอย่างเหมาะสม ส่งผลให้การพัฒนาประเทศสู่ความสมดุลและยั่งยืน

ในการจัดทำแผนพัฒนาฯ ฉบับที่ ๑๒ ครั้งนี้ สำนักงานคณะกรรมการพัฒนาการเศรษฐกิจและสังคมแห่งชาติ (สศช.) ได้จัดทำบนพื้นฐานของกรอบยุทธศาสตร์ชาติ ๒๐ ปี (พ.ศ. ๒๕๖๐ – ๒๕๗๙) ซึ่งเป็นแผนหลักของการพัฒนาประเทศ และเป้าหมายการพัฒนาที่ยั่งยืน (Sustainable Development Goals: SDGs) รวมทั้งการปรับโครงสร้างประเทศไทยไปสู่ประเทศไทย ๔.๐ ตลอดจนประเด็นการปฏิรูปประเทศ นอกจากนั้น ได้ให้ความสำคัญกับการมีส่วนร่วมของภาคีการพัฒนาทุกภาคส่วน ทั้งในระดับกลุ่มอาชีพ ระดับภาค และระดับประเทศในทุกขั้นตอนของแผนฯ อย่างกว้างขวางและต่อเนื่อง เพื่อร่วมกันกำหนดวิสัยทัศน์และ ทิศทางการพัฒนาประเทศ รวมทั้งร่วมจัดทำรายละเอียดยุทธศาสตร์ของแผนฯ เพื่อมุ่งสู่ “ความมั่นคง มั่งคั่ง และยั่งยืน”

การพัฒนาประเทศในระยะแผนพัฒนาฯ ฉบับที่ ๑๒ จึงเป็นจุดเปลี่ยนที่สำคัญในการเชื่อมต่อกับยุทธศาสตร์ชาติ ๒๐ ปี ในลักษณะการแปลงยุทธศาสตร์ระยะยาวสู่การปฏิบัติ โดยในแต่ละยุทธศาสตร์ของแผนพัฒนาฯ ฉบับที่ ๑๒ ได้กำหนดประเด็นการพัฒนา พร้อมทั้งแผนงาน/โครงการสำคัญที่ต้องดำเนินการให้เห็นผลเป็นรูปธรรมในช่วง ๕ ปีแรกของการขับเคลื่อนยุทธศาสตร์ชาติ เพื่อเตรียมความพร้อมคน สังคม และระบบเศรษฐกิจของประเทศให้สามารถปรับตัวรองรับผลกระทบจากการเปลี่ยนแปลงได้อย่างเหมาะสม ขณะเดียวกัน ยังได้กำหนดแนวคิดและกลไกการขับเคลื่อนและติดตามประเมินผลที่ชัดเจน เพื่อกำกับให้การพัฒนาเป็นไปอย่างมีทิศทางและเกิดประสิทธิภาพ นำไปสู่การพัฒนาเพื่อประโยชน์สุขที่ยั่งยืนของสังคมไทย

แผนพัฒนาท้องถิ่น (พ.ศ.๒๕๖๖ – ๒๕๗๐)

ของเทศบาลตำบลหนองหญ้าดอกขาว อำเภอท่าม่วง จังหวัดกาญจนบุรี

## ๑. ภาพรวมการพัฒนาในช่วงแผนพัฒนาฯ ฉบับที่ ๑๒

### ๑.๑ หลักการ

๑.๒ จุดเปลี่ยนสำคัญในแผนพัฒนาเศรษฐกิจและสังคมฉบับที่ ๑๒

๑.๓ ประเด็นการพัฒนาหลักที่สำคัญในช่วงแผนพัฒนาฯ ฉบับที่ ๑๒

## ๒. การประเมินสภาพแวดล้อมการพัฒนาประเทศ

๒.๑ สถานการณ์และแนวโน้มภายนอก

๒.๒ สถานการณ์และแนวโน้มภายใน

## ๓. วัตถุประสงค์และเป้าหมายการพัฒนาในช่วงแผนพัฒนาฯ ฉบับที่ ๑๒

๓.๑. วัตถุประสงค์

๓.๒. เป้าหมายรวม

## ๔. ยุทธศาสตร์การพัฒนาประเทศ

ยุทธศาสตร์ในแผนพัฒนาฯ ฉบับที่ ๑๒ มีทั้งหมด ๑๐ ยุทธศาสตร์ โดยมี ๖ ยุทธศาสตร์ตามกรอบยุทธศาสตร์ชาติ ๒๐ ปี และอีก ๔ ยุทธศาสตร์ที่เป็นปัจจัยสนับสนุน ดังนี้

๔.๑ ยุทธศาสตร์การเสริมสร้างและพัฒนาศักยภาพทุนมนุษย์

๔.๒ ยุทธศาสตร์การสร้างความเป็นธรรมและลดความเหลื่อมล้ำในสังคม

๔.๓ ยุทธศาสตร์การสร้างความเข้มแข็งทางเศรษฐกิจและแข่งขันได้อย่างยั่งยืน

๔.๔ ยุทธศาสตร์การเติบโตที่เป็นมิตรกับสิ่งแวดล้อมเพื่อการพัฒนาที่ยั่งยืน

๔.๕ ยุทธศาสตร์การเสริมสร้างความมั่นคงแห่งชาติเพื่อการพัฒนาประเทศสู่ความมั่งคั่ง

และยั่งยืน

๔.๖ ยุทธศาสตร์การบริหารจัดการในภาครัฐ การป้องกันการทุจริตประพฤติมิชอบ และ

ธรรมาภิบาลในสังคมไทย

๔.๗ ยุทธศาสตร์การพัฒนาโครงสร้างพื้นฐานและระบบโลจิสติกส์

๔.๘ ยุทธศาสตร์การพัฒนาวิทยาศาสตร์ เทคโนโลยี วิจัย และนวัตกรรม

๔.๙ ยุทธศาสตร์การพัฒนาภาค เมือง และพื้นที่เศรษฐกิจ

๔.๑๐ ยุทธศาสตร์ความร่วมมือระหว่างประเทศเพื่อการพัฒนา

## ๕. การขับเคลื่อนแผนพัฒนาฯ ฉบับที่ ๑๒ สู่การปฏิบัติ

๕.๑ หลักการ

๕.๒ แนวทางขับเคลื่อนแผนพัฒนาฯ ฉบับที่ ๑๒

๕.๓ การติดตามประเมินผลแผนพัฒนาฯ ฉบับที่ ๑๒



### **๑.๓ แผนพัฒนาภาค/แผนพัฒนากลุ่มจังหวัด/แผนพัฒนาจังหวัด**

#### **(๓.๑) แผนพัฒนาภาค**

##### **➤ แผนพัฒนาภาคกลาง**

แผนพัฒนาภาค เป็นแผนที่ยึดกระบวนการมีส่วนร่วมของทุกภาคส่วนจากทุกจังหวัดทั้ง ๔ ภูมิภาคขึ้น เพื่อสนับสนุนจังหวัดและกลุ่มจังหวัดให้สามารถ ใช้เป็นกรอบแนวทางในการจัดทำแผนพัฒนาจังหวัดและแผนพัฒนากลุ่มจังหวัด แผนพัฒนาภาค จัดทำโดยสำนักงานพัฒนาการเศรษฐกิจและสังคมแห่งชาติ (สศช.) มีวัตถุประสงค์เพื่อให้เกิดการพัฒนาที่สมดุล ยึดแนวคิดการพัฒนาตาม “ปรัชญาของเศรษฐกิจพอเพียง” โดยประกอบไปด้วย ยุทธศาสตร์การพัฒนาภาคเหนือ ยุทธศาสตร์การพัฒนาภาคตะวันออกเฉียงเหนือ ยุทธศาสตร์การพัฒนาภาคกลาง ยุทธศาสตร์การพัฒนาภาคใต้ ซึ่งองค์การบริหารส่วนตำบลหนองหญ้าปล้องนั้นตั้งอยู่ภาคกลาง การจัดทำแผนพัฒนาท้องถิ่นสี่ปีของเทศบาลมีความสัมพันธ์กับแผนพัฒนาภาคกลาง ด้านเศรษฐกิจ ด้านการเกษตร การท่องเที่ยว การค้าการลงทุน การพัฒนาคนให้มีสุขภาพดีทั้งร่างกาย จิตใจและสติปัญญา ครอบรู้ เท่าทันการเปลี่ยนแปลง สามารถดำรงชีพได้อย่างมีคุณภาพ สร้างความมั่นคงด้านอาหาร แก้ไขปัญหาความยากจน หนี้สิน และการออมของครัวเรือน มีสัมมาอาชีพที่มั่นคง สามารถพึ่งพาตนเองและดูแลครอบครัวได้อย่างอบอุ่น ฟื้นฟูทรัพยากรธรรมชาติและสิ่งแวดล้อมให้สมบูรณ์ ซึ่งแผนพัฒนาภาคกลางมีรายละเอียดสรุปย่อ ดังนี้

##### **➤ กรอบยุทธศาสตร์การพัฒนาภาค**

ตามพระราชบัญญัติระเบียบบริหารราชการแผ่นดิน (ฉบับที่ ๗) พ.ศ. ๒๕๕๐ มาตรา ๕๓/๑ และมาตรา ๕๓/๒ บัญญัติให้จังหวัดและกลุ่มจังหวัดทำแผนพัฒนาจังหวัดและแผนพัฒนากลุ่มจังหวัดให้สอดคล้องกับแนวทางการพัฒนาเศรษฐกิจและสังคมแห่งชาติ และตอบสนองความต้องการของประชาชนในท้องถิ่น สำนักงานพัฒนาการเศรษฐกิจและสังคมแห่งชาติ (สศช.) จึงได้จัดทำกรอบยุทธศาสตร์การพัฒนาภาคที่ยึดกระบวนการมีส่วนร่วมของทุกภาคส่วนจากทุกจังหวัดทั้ง ๔ ภูมิภาคขึ้น เพื่อสนับสนุนจังหวัดและกลุ่มจังหวัดให้สามารถใช้เป็นกรอบแนวทางในการจัดทำแผนพัฒนาจังหวัดและแผนพัฒนากลุ่มจังหวัด

#### **๑. แนวคิดและหลักการ**

๑.๑ ยึดแนวคิดการพัฒนาตาม “ปรัชญาของเศรษฐกิจพอเพียง” ให้เกิดการพัฒนาที่สมดุล เป็นธรรมและมีภูมิคุ้มกันต่อผลกระทบจากกระแสการเปลี่ยนแปลงทั้งจากภายนอกและภายในประเทศ ควบคู่กับกับแนวคิด “การพัฒนาแบบองค์รวม” ที่ยึด คน ผลประโยชน์ของประชาชน ภูมิสังคม ยุทธศาสตร์พระราชทาน เข้าใจ เข้าถึง และพัฒนา ยึดหลักการมีส่วนร่วมของทุกภาคภาคีการพัฒนา และหลักธรรมาภิบาล เพื่อให้สังคมสมานฉันท์และอยู่เย็นเป็นสุขร่วมกัน

๑.๒ หลักการ มุ่งสร้างความเชื่อมโยงกับแผนระดับชาติต่างๆ นโยบายรัฐบาล แผนการบริหารราชการแผ่นดิน เพื่อสร้างโอกาสทางการพัฒนา สอดคล้องกับภูมิสังคมของพื้นที่ โดย

(๑) กำหนดรูปแบบการพัฒนาเชิงพื้นที่ของประเทศและภาค รวมถึงชุมชน

(๒) กำหนดบทบาทและยุทธศาสตร์การพัฒนาภาคให้สอดคล้องกับศักยภาพและโอกาสของพื้นที่

## ๒. ทิศทางการพัฒนาเชิงพื้นที่

ภายใต้กระแสโลกาภิวัตน์ที่มีการเปลี่ยนแปลงตลอดเวลา สภาพแวดล้อมภายนอกเป็นปัจจัยสำคัญต่อการพัฒนาประเทศ เป็นผลให้จำเป็นต้องเตรียมการรองรับการเปลี่ยนแปลงดังกล่าวให้เหมาะสม การพัฒนาที่สมดุล ดังนั้นจึงกำหนดทิศทางการพัฒนาพื้นที่ของประเทศ ดังนี้

๒.๑ พัฒนาพื้นที่ในภูมิภาคต่างๆ ของประเทศให้เชื่อมโยงกับภูมิภาคเอเชียตะวันออกเฉียงใต้ เพื่อเป็นฐานการพัฒนาด้านอุตสาหกรรม การเกษตรและการแปรรูปการเกษตร และการท่องเที่ยวของภูมิภาค โดยเฉพาะ

๒.๑.๑ พัฒนาพื้นที่เชื่อมโยงทางเศรษฐกิจตามแนวตะวันออก - ตะวันตก (East West Economic Corridor) เช่น พื้นที่เขตเศรษฐกิจแม่สอด-สุโขทัย-พิษณุโลก-ขอนแก่น-มุกดาหาร แนวสะพานเศรษฐกิจพื้นที่อรัญประเทศ-สระแก้ว-ปราจีนบุรี พื้นที่เศรษฐกิจระนอง-ชุมพร-บางสะพาน แนวสะพานเศรษฐกิจพังงา-กระบี่-สุราษฎร์ธานี-นครศรีธรรมราช และแนวสะพานเศรษฐกิจสตูล-สงขลา

๒.๑.๒ พัฒนาพื้นที่เชื่อมโยงทางเศรษฐกิจตามแนวเหนือ-ใต้ (North South Economic Corridor) ได้แก่ แนวเศรษฐกิจเชียงใหม่-เชียงราย-พิษณุโลก-นครสวรรค์-จังหวัดปริมณฑล แนวเศรษฐกิจหนองคาย-อุดรธานี-ขอนแก่น-นครราชสีมา-จังหวัดปริมณฑล พื้นที่แหลมฉบัง-ชลบุรี-ฉะเชิงเทรา-สระแก้ว-บุรีรัมย์-มุกดาหาร

๒.๒ พัฒนาบริการพื้นฐานของชุมชนเพื่อรองรับการพัฒนาเศรษฐกิจเชื่อมโยงระหว่างประเทศ โดยเน้นพื้นที่ชุมชนตามแนวเขตเศรษฐกิจเหนือ-ใต้ และตะวันออก-ตะวันตก โดยเฉพาะชุมชนเศรษฐกิจชายแดน

๒.๓ พัฒนาระบบโลจิสติกส์และโครงข่ายคมนาคมขนส่งเพื่อสนับสนุนการเพิ่มขีดความสามารถในการแข่งขันเชิงพื้นที่ เช่น การพัฒนาระบบบรรดราง เพิ่มประสิทธิภาพการขนส่งทางน้ำ และเพิ่มประสิทธิภาพการเชื่อมโยงโครงข่ายการคมนาคมบริเวณจุดตัด เช่น พิษณุโลก และขอนแก่น

๒.๔ สร้างความมั่นคงของฐานทรัพยากรธรรมชาติและสิ่งแวดล้อม เพื่อรักษาสมดุลของระบบนิเวศให้ยั่งยืน ได้แก่ พัฒนาแหล่งน้ำให้เพียงพอต่อการเกษตร พัฒนาสิ่งแวดล้อมเมืองและแหล่งอุตสาหกรรม และการจัดให้มีการจัดการใช้ประโยชน์ที่ดินอย่างมีประสิทธิภาพ

## ๓. ยุทธศาสตร์การพัฒนาภาคกลาง

### ๓.๑ ยุทธศาสตร์การพัฒนา

(๑) พัฒนาระบบเศรษฐกิจหลักของประเทศให้มีการพัฒนาอย่างต่อเนื่อง เพื่อรักษาเสถียรภาพการพัฒนาอุตสาหกรรม เกษตร การบริการ การลงทุนให้มีความมั่นคงและเพื่อเพิ่มขีดความสามารถในการแข่งขันของประเทศ

(๒) พัฒนาศักยภาพคน ครอบครัว ชุมชนและสังคมให้มีคุณภาพ มีธรรมาภิบาล เพื่อพร้อมรับการเปลี่ยนแปลงเศรษฐกิจโลกควบคู่กับการยกระดับคุณภาพชีวิตของประชาชนให้ดีขึ้น

(๓) อนุรักษ์ ฟื้นฟู และพัฒนาทรัพยากรธรรมชาติและสิ่งแวดล้อมให้มีความสมดุลต่อระบบนิเวศน์ เพื่อสนับสนุนการพัฒนาฐานเศรษฐกิจหลักของประเทศ

(๔) เสริมสร้างศักยภาพการพัฒนาเมืองและพื้นที่ชายแดนตามแนวทางเศรษฐกิจกับประเทศเพื่อนบ้านทั้งแนวเหนือ - ใต้ และแนวตะวันออก - ตะวันตก เพื่อเป็นประตูการค้าเชื่อมโยงประเทศเพื่อนบ้านและนานาชาติ

(๕) บริหารจัดการพัฒนาพื้นที่เมืองและชนบทอย่างมีส่วนร่วมและเกื้อกูลกัน เพื่อให้มีการจัดระเบียบรูปแบบการพัฒนาเมืองและชุมชนได้สอดคล้องกับการพัฒนาโครงสร้างพื้นฐานและความต้องการของชุมชน

**๓.๒ ทิศทางการพัฒนากลุ่มจังหวัดและจังหวัด**

(๑) กลุ่มจังหวัดภาคกลางตอนบน ๑ (นนทบุรี ปทุมธานี พระนครศรีอยุธยา สระบุรี) เป็นแหล่งผลิตอาหารด้านพืช การปศุสัตว์ และการประมง ศูนย์ราชการ การศึกษา และแหล่งที่อยู่อาศัย เป็นแหล่งอุตสาหกรรมเกษตร นอกภาคเกษตรและอุตสาหกรรมวัสดุก่อสร้าง และมีแหล่งท่องเที่ยวที่เป็นมรดกโลก

(๒) กลุ่มจังหวัดภาคกลางตอนบน ๒ (ชัยนาท ลพบุรี สิงห์บุรี อ่างทอง) มีศักยภาพด้านการผลิตสินค้าเกษตร เป็นแหล่งผลิตและรวบรวมสินค้าเกษตรเพื่อการส่งออก

(๓) กลุ่มจังหวัดภาคกลางตอนล่าง กลุ่ม ๑ (นครปฐม ราชบุรี กาญจนบุรี สุพรรณ) มีศักยภาพในการพัฒนาด้านเกษตร อุตสาหกรรม และการท่องเที่ยว มีพื้นที่แนวชายแดนติดกับสหภาพพม่า มีทรัพยากรน้ำผิวดิน และเขื่อนกั้นน้ำที่สำคัญ เป็นแหล่งพลังงานพื้นฐานมีแหล่งผลิตไฟฟ้าพลังน้ำที่สำคัญของประเทศ

(๔) กลุ่มจังหวัดภาคกลางตอนล่าง กลุ่ม ๒ (เพชรบุรี ประจวบคีรีขันธ์ สมุทรสาคร สมุทรสงคราม) มีศักยภาพที่จะพัฒนาเป็นศูนย์กลางการค้า การขนส่ง การบริการ และพัฒนาเป็นศูนย์การวิจัยและพัฒนาด้านประมงและพืช ศูนย์กลางเศรษฐกิจการผลิตเพื่อการส่งออกในพื้นที่ภาคตะวันตก เขตเศรษฐกิจร่วมไทย-พม่า และแหล่งท่องเที่ยวเชิงนิเวศ (Eco Tourism) การท่องเที่ยวเชิงสุขภาพ

(๕) กลุ่มจังหวัดภาคกลางตอนล่าง กลุ่ม ๓ (สมุทรปราการ ฉะเชิงเทรา นครนายก ปราจีนบุรี สระแก้ว) มีศักยภาพพัฒนาเป็นศูนย์กลาง Logistics และเป็นประตูสู่อินโดจีน พัฒนาเป็นศูนย์กลางการผลิตสินค้าเกษตร เป็นฐานการผลิตอุตสาหกรรมส่งออกที่มีมาตรฐาน และเป็นแหล่งท่องเที่ยวสู่ระดับชาติและนานาชาติ

**(๓.๒) แผนพัฒนากลุ่มจังหวัด**

**➤ แผนพัฒนากลุ่มจังหวัดภาคกลางตอนล่าง กลุ่ม ๑**

**(นครปฐม กาญจนบุรี ราชบุรี สุพรรณบุรี)**

วิสัยทัศน์	ประเด็นยุทธศาสตร์
ศูนย์กลางสินค้าเกษตร อุตสาหกรรม และบริการเพื่อสุขภาพ ครบวงจร การท่องเที่ยวหลากหลายเชื่อมโยง อารยธรรมทวารวดี การค้าและการลงทุน ระดับสากลที่มีความสามารถในการแข่งขันและการค้าผ่านแดนสู่เอเชีย	๑.พัฒนาสินค้าเกษตร อุตสาหกรรม และบริการ ให้ได้คุณภาพมาตรฐาน ยกกระดับสู่การเป็นศูนย์กลางสุขภาพครบวงจร
	๒.ส่งเสริมอัตลักษณ์การท่องเที่ยวเชื่อมโยงกลุ่มจังหวัดอารยธรรมทวารวดีไปยังแหล่งท่องเที่ยวในภูมิภาคอาเซียน และยกระดับการท่องเที่ยวให้มีชื่อเสียง
	๓.พัฒนาและส่งเสริมการค้าชายแดนและการค้าผ่านแดนให้มีศักยภาพ ผลักดันเขตพัฒนาเศรษฐกิจพิเศษ นำไปสู่การกระตุ้นให้เกิดการค้า การลงทุน เชื่อมโยงการค้าสู่เอเชีย
	๔.ยกระดับการผลิต ภาคเกษตรกรรม พาณิชยกรรม อุตสาหกรรม สินค้าชุมชน และภาคแรงงาน ปรับเปลี่ยนกระบวนการผลิตโดยเน้นวิทยาศาสตร์ เทคโนโลยีและนวัตกรรม สู่ประเทศไทย ๔.๐

## (๓.๓) แผนพัฒนาจังหวัด

## ➤ แผนพัฒนาจังหวัดกาญจนบุรี

## วิสัยทัศน์จังหวัดกาญจนบุรี

“ เมืองน่าอยู่ เกษตรปลอดภัย การท่องเที่ยวคุณภาพ เป็นระเบียบเศรษฐกิจตะวันตก ”

## พันธกิจ

๑. พัฒนาทุนมนุษย์ ทุนทางสังคม และคุณภาพชีวิต อย่างทั่วถึง
๒. สนับสนุนการวิจัยและพัฒนา นวัตกรรม เทคโนโลยีในการจัดการระบบสังคม เศรษฐกิจ สิ่งแวดล้อม และคุณภาพชีวิต
๓. เสริมสร้างความมั่นคงปลอดภัยในชีวิต และทรัพย์สิน ในพื้นที่ตอนในและพื้นที่ชายแดน
๔. สนับสนุนการจัดทำแผนแม่บทผังชุมชน และผังเมืองรวม
๕. พัฒนาสินค้าและบริการด้านการท่องเที่ยว ให้มีคุณภาพ มาตรฐาน เพิ่มประสิทธิภาพการบริหารจัดการท่องเที่ยว ปลอดภัย
๖. จัดตั้งนิคมเกษตรกรรม พัฒนาศักยภาพระบบการผลิต การแปรรูปสินค้าเกษตร เกษตรอุตสาหกรรมปลอดภัยให้มีคุณภาพมาตรฐานเพื่อการบริโภคและส่งออก
๗. พัฒนาเศรษฐกิจฐานราก ส่งเสริมอาชีพชุมชน ตามหลักปรัชญาของเศรษฐกิจพอเพียง
๘. พัฒนาโครงสร้างพื้นฐานและระบบโลจิสติกส์ให้มีมาตรฐานสากล เพิ่มช่องทางการค้าภายใน การค้าชายแดน ส่งเสริมความสัมพันธ์และการค้ากับต่างประเทศ

## ยุทธศาสตร์ที่ ๑ เสริมสร้างสุขภาวะ ความมั่นคง ความปลอดภัยและสังคมแห่งการเรียนรู้

## กลยุทธ์การพัฒนา

๑. พัฒนาระบบการบริหารจัดการและการให้บริการด้านสาธารณสุขอย่างครบวงจรและทั่วถึง
๒. พัฒนาคุณภาพชีวิตและสร้างทุนทางสังคมชุมชนเข้มแข็ง
๓. ส่งเสริมให้ประชาชนสามารถเข้าถึงข้อมูลข่าวสารได้อย่างทั่วถึง
๔. เสริมสร้างระบบความปลอดภัยตามมาตรฐานสากลในทุกมิติ
๕. ส่งเสริมให้ทุกภาคส่วนมีความรู้ด้านการบริหารจัดการด้านสาธารณสุข
๖. พัฒนาประสิทธิภาพการศึกษาตลอดชีวิตอย่างยั่งยืน
๗. พัฒนาจัดการด้านแรงงานสัมพันธ์ สวัสดิการและคุ้มครองแรงงาน งานประกันสังคมมุ่งให้ผลสัมฤทธิ์
๘. ส่งเสริมการมีงานทำของแรงงานในระบบและนอกระบบอย่างยั่งยืน
๙. ส่งเสริมและต่อยอดโครงการตามพระราชดำริฯ

## ยุทธศาสตร์ที่ ๒ ส่งเสริมการพัฒนาระบบเกษตรกรรมอย่างครบวงจร

### กลยุทธ์การพัฒนา

๑. ส่งเสริมและพัฒนาระบบข้อมูล แผนพัฒนาการเกษตร ระบบสารสนเทศการเกษตร ให้ทันสมัยและสอดคล้องกับบริบทพื้นที่
๒. พัฒนาโครงสร้างพื้นฐานและระบบชลประทานเพื่อการเกษตรและการใช้พลังงานทางเลือกเพื่อการเกษตรให้เหมาะสมครอบคลุมทุกพื้นที่
๓. ส่งเสริมสนับสนุนการวิจัย เพื่อพัฒนาการเกษตร โดยใช้ภูมิปัญญาดั้งเดิมร่วมกับนวัตกรรมและเทคโนโลยีสมัยใหม่
๔. ส่งเสริมและสร้างความเข้มแข็งให้กับเกษตรกรและสถาบันเกษตรกร
๕. ส่งเสริมและพัฒนาการผลิต อาหารและสินค้าเกษตรปลอดภัย การแปรรูป การจำหน่ายให้มีคุณภาพและมาตรฐาน ภายใต้หลักปรัชญาเศรษฐกิจพอเพียง
๖. ส่งเสริมบุคลากร (ภาครัฐ) ด้านการเกษตรให้เป็น Smart Officer
๗. ส่งเสริมช่องทางการตลาดของสินค้าเกษตร

## ยุทธศาสตร์ที่ ๓ ส่งเสริมการท่องเที่ยวตามอัตลักษณ์ และการท่องเที่ยวคุณภาพ

### กลยุทธ์การพัฒนา

๑. พัฒนาโครงสร้างพื้นฐาน สิ่งอำนวยความสะดวกในการเข้าถึงแหล่งท่องเที่ยว
๒. สำรวจ วิจัย และพัฒนาแหล่งท่องเที่ยวแห่งใหม่
๓. ปรับปรุงแหล่งท่องเที่ยวเดิมอย่างสมดุลและยั่งยืน
๔. ส่งเสริมสินค้าและบริการการท่องเที่ยวมุ่งสู่มาตรฐานสากล
๕. ส่งเสริมการใช้นวัตกรรมด้านการตลาดยุคใหม่
๖. เสริมสร้างความเข้มแข็งภาคีเครือข่ายด้านการท่องเที่ยว
๗. ส่งเสริมอัตลักษณ์ วิถีชีวิต วัฒนธรรม เพื่อความยั่งยืน
๘. ส่งเสริมกิจกรรมการท่องเที่ยวทุกรูปแบบ

## ยุทธศาสตร์ที่ ๔ ส่งเสริมการพัฒนาระบบเศรษฐกิจ เขตเศรษฐกิจพิเศษและการค้าชายแดน

### กลยุทธ์การพัฒนา

๑. เพิ่มประสิทธิภาพระบบขนส่งและโครงสร้างพื้นฐาน
๒. เสริมสร้างศักยภาพและพัฒนาเศรษฐกิจชุมชนและวิสาหกิจขนาดกลางและขนาดย่อม (SMEs)
๓. พัฒนาศักยภาพผู้ประกอบการ ผลิตภาพแรงงาน แรงงานวิชาชีพและยกระดับสถานประกอบการสู่มาตรฐานสากล ให้สอดคล้องกับความต้องการของตลาด
๔. ส่งเสริมและพัฒนาพื้นที่เขตพัฒนาเศรษฐกิจพิเศษและการค้าชายแดน
๕. เสริมสร้างความสัมพันธ์และการค้ากลุ่มประเทศอาเซียน +๖

แผนพัฒนาท้องถิ่น (พ.ศ.๒๕๖๖ - ๒๕๗๐)

ของเทศบาลตำบลหนองหญ้าดอกขาว อำเภอท่าม่วง จังหวัดกาญจนบุรี

## ๑.๔ แผนพัฒนาขององค์กรปกครองส่วนท้องถิ่นในเขตจังหวัด

### วิสัยทัศน์

“เศรษฐกิจยกระดับ คุณภาพชีวิตได้มาตรฐาน การบริหารมีธรรมาภิบาล โครงสร้างพื้นฐานครบครัน ก้าวทัน AEC”

## ยุทธศาสตร์และแนวทางการพัฒนาขององค์กรปกครองส่วนท้องถิ่นในเขตจังหวัดกาญจนบุรี

### ๑. ยุทธศาสตร์การพัฒนาด้านเศรษฐกิจ

- ๑.๑ การส่งเสริมอาชีพการเกษตร และเกษตรอุตสาหกรรม
- ๑.๒ การส่งเสริมการลงทุน การพาณิชย์กรรม และการค้าสู่สากล
- ๑.๓ อุตสาหกรรมการท่องเที่ยว

### ๒. ยุทธศาสตร์การพัฒนาด้านโครงสร้างพื้นฐาน

- ๒.๑ การคมนาคมและการขนส่ง
- ๒.๒ การส่งเสริมสนับสนุนและบำรุงรักษาสาธารณูปโภคขั้นพื้นฐาน
- ๒.๓ การผังเมือง

### ๓. ยุทธศาสตร์การพัฒนาด้านสังคม

- ๓.๑ การพัฒนาสังคมและสังคมสงเคราะห์
- ๓.๒ การพัฒนาและส่งเสริมการกีฬาและนันทนาการ
- ๓.๓ การพัฒนาและส่งเสริมการศึกษา
- ๓.๔ การสาธารณสุข
- ๓.๕ การป้องกันและแก้ไขปัญหาเสพติด
- ๓.๖ การรักษาความสงบเรียบร้อยและความปลอดภัยในชีวิตและทรัพย์สิน
- ๓.๗ การป้องกันและบรรเทาสาธารณภัย

### ๔. ยุทธศาสตร์การพัฒนาด้านทรัพยากรธรรมชาติและสิ่งแวดล้อม

- ๔.๑ การอนุรักษ์ ฟื้นฟู และส่งเสริมทรัพยากรธรรมชาติและสิ่งแวดล้อม
- ๔.๒ การจัดการสิ่งแวดล้อมและมลพิษ
- ๔.๓ การกำจัดขยะมูลฝอยและสิ่งปฏิกูลรวม
- ๔.๔ การส่งเสริมให้ประชาชนใช้พลังงานสะอาดและพลังงานจากการเกษตร

### ๕. ยุทธศาสตร์การพัฒนาด้านศาสนา ศิลปะ และวัฒนธรรม

- ๕.๑ การส่งเสริม อนุรักษ์ ฟื้นฟูด้านศาสนา ศิลปะ วัฒนธรรมและประเพณีท้องถิ่น
- ๕.๒ การส่งเสริมอนุรักษ์โบราณสถาน โบราณวัตถุ
- ๕.๓ การส่งเสริมและสนับสนุนภูมิปัญญาท้องถิ่น

### ๖. ยุทธศาสตร์การพัฒนาด้านการบริหารจัดการ

- ๖.๑ การพัฒนาระบบการบริหารจัดการให้มีประสิทธิภาพ
- ๖.๒ การปรับปรุง พัฒนาสถานที่ พัสตุ และทรัพย์สินสำหรับการปฏิบัติงาน
- ๖.๓ การส่งเสริมความรู้ และสร้างจิตสำนึกในการทำงาน
- ๖.๔ การส่งเสริมการสร้างระบบบริหารกิจการบ้านเมืองที่ดี
- ๖.๕ การส่งเสริมการปกครองระบอบประชาธิปไตยและการมีส่วนร่วม

แผนพัฒนาท้องถิ่น (พ.ศ.๒๕๖๖ - ๒๕๗๐)

ของเทศบาลตำบลหนองหญ้าดอกขาว อำเภอท่าม่วง จังหวัดกาญจนบุรี

## ๒. ยุทธศาสตร์ของเทศบาลตำบลหนองหญ้าดอกขาว

### วิสัยทัศน์

“สาธารณสุขปลอดภัยถ้วน พัฒนาคุณภาพชีวิต ดีเรื่องการศึกษา เตรียมความพร้อมสู่ประชาคมอาเซียน”

### พันธกิจ

๑. จัดให้มีและบำรุงรักษาทางบก
๒. จัดให้มีและบำรุงรักษา ประปา ไฟฟ้า โทรศัพท์
๓. ส่งเสริมและสนับสนุนภารกิจทุกระดับ และสร้างสังคมแห่งการเรียนรู้
๔. ส่งเสริมและสนับสนุนด้านคุณภาพชีวิต ทั้งด้านสาธารณสุข ด้านการบริการ การสงเคราะห์ผู้ด้อยโอกาส ผู้พิการ ผู้ป่วยเอดส์ ควบคุมและป้องกันโรคติดต่อ รวมทั้งด้านข้อมูลข่าวสาร
๕. ส่งเสริมการศึกษาศาสนาวัฒนธรรม ภูมิปัญญาท้องถิ่น การท่องเที่ยว
๖. ส่งเสริมให้ประชาชนมีอาชีพสามารถเลี้ยงตนเองและครอบครัวได้
๗. ควบคุมป้องกันภัยจากยาเสพติด
๘. คุ้มครองดูแลรักษาทรัพยากรธรรมชาติและสิ่งแวดล้อม
๙. ส่งเสริมความรู้สู่ประชาคมอาเซียน

### จุดมุ่งหมายเพื่อการพัฒนา

๑. พัฒนาการศึกษ เสริมสร้างศักยภาพและเพิ่มประสิทธิภาพทางการศึกษา
๒. บำรุงรักษาศาสนา ศิลปวัฒนธรรม จารีตประเพณี ภูมิปัญญาท้องถิ่น
๓. ส่งเสริมเศรษฐกิจชุมชนให้เข้มแข็ง เพิ่มศักยภาพในการผลิต และแข่งขันในตลาดเพื่อให้ประชาชนมีรายได้เพิ่มขึ้น รวมทั้งการส่งเสริมการผลิตพืชผลทางการเกษตรปลอดภัยจากสารพิษเพื่อบริโภค
๔. พัฒนาส่งเสริมด้านการสาธารณสุข กีฬา นันทนาการ สวัสดิการสังคม/การสังคมสงเคราะห์และความปลอดภัยในชีวิตและทรัพย์สิน
๕. เชื่อมโยงโครงข่ายคมนาคม ด้านสาธารณสุขปลอดภัย สาธารณูปการ
๖. อนุรักษ์ ฟื้นฟู ส่งเสริมสุขภาพโดยจัดการทรัพยากรธรรมชาติและสิ่งแวดล้อมการท่องเที่ยวเชิงนิเวศอย่างยั่งยืน
๗. ปรับปรุงและพัฒนาประสิทธิภาพการบริหารจัดการและการปฏิบัติงานของท้องถิ่นให้เป็นไปอย่างมีประสิทธิภาพ ประชาชนมีส่วนร่วมในการบริหารงานของท้องถิ่น เพื่อให้บรรลุจุดมุ่งหมายในการพัฒนาท้องถิ่น
๘. ส่งเสริมความรู้สู่ประชาคมอาเซียน
๙. ชุมชนปลอดภัยปลอดภัย

## ยุทธศาสตร์การพัฒนาและแนวทางการพัฒนา

ยุทธศาสตร์และแนวทางการพัฒนาของเทศบาลตำบลหนองหญ้าดอกขาว โดยมีรายละเอียดยุทธศาสตร์แห่งการพัฒนาท้องถิ่นไว้ ๗ ด้าน และแนวทางการพัฒนาไว้ดังนี้

### ๑. ยุทธศาสตร์การพัฒนาด้านเศรษฐกิจ

#### วัตถุประสงค์ของการพัฒนา

มุ่งเน้นการตอบสนองและแก้ไขปัญหาของประชาชนในด้านรายได้ การประกอบอาชีพ ลดปัญหาการว่างงาน การสร้างความเข้มแข็งต่อระบบเศรษฐกิจชุมชน เพื่อเป็นการสนับสนุนและส่งเสริมให้ประชาชนมีรายได้เพิ่มขึ้น ยกกระดับความเป็นอยู่ของประชาชนให้ดีขึ้น สร้างความสามารถในการแข่งขันทางเศรษฐกิจและแก้ไขปัญหาความยากจน

**แนวทางการพัฒนา** ๑. ส่งเสริมการท่องเที่ยวอย่างเป็นระบบ

๒. ส่งเสริมการประกอบอาชีพของประชาชน

๓. ส่งเสริมศักยภาพ และขีดความสามารถ การเพิ่มผลผลิตทางการเกษตร

### ๒. ยุทธศาสตร์การพัฒนาด้านโครงสร้างพื้นฐาน

#### วัตถุประสงค์ของการพัฒนา

เพื่อมุ่งเน้นการพัฒนาสาธารณูปโภค สาธารณูปการ บริการสาธารณะ ความจำเป็นขั้นพื้นฐานที่ประชาชนพึงได้รับให้ครอบคลุมทั่วพื้นที่ สร้างความสะดวกสบายและมาตรฐาน เพื่อสนับสนุนยุทธศาสตร์ด้านอื่นๆ ให้ประสบผลสำเร็จ ยกกระดับคุณภาพชีวิตของประชาชนให้ดียิ่งขึ้น

**แนวทางการพัฒนา** ๑. ก่อสร้าง ปรับปรุง บำรุงรักษาถนน สะพาน ท่อระบายน้ำ คลองส่งน้ำ

๒. การขยายเขตไฟฟ้า และ ติดตั้งไฟฟ้าสาธารณะ

๓. การก่อสร้าง ปรับปรุง และ ขยายเขตบริการประปา

๔. การบริการสาธารณะที่ประชาชนพึงได้รับอย่างถ้วนหน้า

### ๓. ยุทธศาสตร์การพัฒนาด้านสาธารณสุข

#### วัตถุประสงค์ของการพัฒนา

เพื่อเผยแพร่ความรู้ ความเข้าใจ ในด้านสาธารณสุขมูลฐานกับประชาชน สม่าเสมอทั่วถึง ส่งเสริมและเสริมสร้างสุขอนามัยให้กับประชาชน เพื่อให้มีคุณภาพและพึ่งพาตนเองได้

**แนวทางการพัฒนา** ๑. ควบคุม ป้องกันระงับโรคติดต่อ

๒. ส่งเสริมสุขภาพพื้นฐาน

๓. ส่งเสริมการจัดบริการอาหารที่ถูกสุขลักษณะ

๔. ส่งเสริมให้ประชาชนออกกำลังกาย

### ๔. ยุทธศาสตร์การพัฒนาด้านการศึกษา

#### วัตถุประสงค์ของการพัฒนา

เพื่อส่งเสริมให้เยาวชนมีความรู้ความสามารถในการเรียนรู้ในด้านต่างๆ และส่งเสริมให้เยาวชนมีโอกาสศึกษาในระดับที่สูงขึ้น เพื่อเป็นการยกระดับคุณภาพชีวิตให้ดียิ่งขึ้น และสามารถพึ่งพาตนเองได้

แผนพัฒนาท้องถิ่น (พ.ศ.๒๕๖๖ - ๒๕๗๐)

ของเทศบาลตำบลหนองหญ้าดอกขาว อำเภอท่าม่วง จังหวัดกาญจนบุรี



**แนวทางการพัฒนา ๑. ส่งเสริมการศึกษาทั้งใน และ นอกระบบ**  
**๕. ยุทธศาสตร์การพัฒนาด้านทรัพยากรธรรมชาติและ สิ่งแวดล้อม**  
**วัตถุประสงค์ของการพัฒนา**

เพื่อมุ่งสร้างจิตสำนึกให้ประชาชนได้ตระหนักถึงคุณค่า ความสำคัญของทรัพยากรธรรมชาติ และมีส่วนร่วมในการเฝ้าระวังการใช้ทรัพยากรธรรมชาติอย่างประหยัดและเกิดประโยชน์สูงสุด รักษา สภาพแวดล้อมของชุมชนให้สะอาด สวยงาม ชุมชนน่าอยู่อาศัย มีภูมิทัศน์งดงาม

- แนวทางการพัฒนา ๑. การสร้างจิตสำนึกในการรักษาทรัพยากรธรรมชาติและ สิ่งแวดล้อม**  
**๒. การปรับภูมิทัศน์ให้บ้านเรือน และ ชุมชนน่าอยู่**

**๖. ยุทธศาสตร์การพัฒนาด้านคน และ สังคม**  
**วัตถุประสงค์ของการพัฒนา**

เพื่อมุ่งส่งเสริมและยกระดับคุณภาพชีวิตของประชาชนทั้งด้านร่างกายและจิตใจ ด้านสวัสดิการ ด้านกีฬา ให้มีคุณภาพที่ดีขึ้นและสามารถพึ่งพาตนเองได้

- แนวทางการพัฒนา ๑. ส่งเสริมการจัดสวัสดิการให้กับประชาชน**  
**๒. ส่งเสริมการพัฒนาเด็ก และ เยาวชน**  
**๓. ส่งเสริมพัฒนาการรับรู้ข้อมูลข่าวสารให้กับประชาชน**  
**๔. ส่งเสริมกิจกรรมประเพณีวัฒนธรรมท้องถิ่น**  
**๕. ส่งเสริมความผูกพันของครอบครัว**  
**๖. การป้องกันไม่ให้เยาวชน และ ประชาชนเกี่ยวข้องกับยาเสพติด**

**๗. ยุทธศาสตร์การพัฒนาด้านการเมืองการบริการ**  
**วัตถุประสงค์ของการพัฒนา**

เพื่อส่งเสริมให้ประชาชนมีความรู้ความเข้าใจ และมีส่วนร่วมในการบริหารการปกครองของ ท้องถิ่นตามระบอบประชาธิปไตยอันมีพระมหากษัตริย์เป็นประมุข พัฒนาระบบการทำงานและบุคลากร ผู้ปฏิบัติงานให้มีประสิทธิภาพสูงสุด

**แนวทางการพัฒนา**

- ๑. ส่งเสริมการมีส่วนร่วมของประชาชน**  
**๒. ส่งเสริมการให้บริการประชาชนที่สะดวกรวดเร็วโปร่งใส**  
**๓. ส่งเสริมการพัฒนาบุคลากร**  
**๔. ส่งเสริม และให้ความรู้ ในระบอบประชาธิปไตยอันมีพระมหากษัตริย์ทรงเป็นประมุข**

**เป้าประสงค์**

- ๑. ระบบสาธารณูปโภค สาธารณูปการ การคมนาคมขนส่ง มีประสิทธิภาพ สามารถตอบสนอง ความต้องการประชาชนอย่างทั่วถึง**  
**๒. ส่งเสริมพัฒนาอาชีพสร้างงาน เพิ่มรายได้ พัฒนาคุณภาพชีวิตและดูแลผู้ด้อยโอกาสทางสังคม ให้ได้รับบริการและสวัสดิการจากองค์กรปกครองส่วนท้องถิ่นอย่างทั่วถึง เป็นหมู่บ้านปลอดยาเสพติด**  
**๓. ประชาชนมีความสามัคคี สามารถป้องกันและรับมือจากสาธารณภัยต่างๆ ได้ ปัญหยาเสพติดและความไม่ปลอดภัยในชีวิตและทรัพย์สินในชุมชนลดลง**

๔. ประชาชนยึดถือและปฏิบัติตามแนวทางปรัชญาเศรษฐกิจพอเพียง
๕. ประชาชนมีจิตสำนึก และมีส่วนร่วมในการดูแลรักษาทรัพยากรธรรมชาติและสิ่งแวดล้อมเพิ่มมากขึ้น
๖. ประชาชนเข้ามามีส่วนร่วมในวันสำคัญทางศาสนา และร่วมอนุรักษ์ฟื้นฟู อนุรักษ์ศิลปวัฒนธรรม จารีตประเพณีและภูมิปัญญาของท้องถิ่นเพิ่มมากขึ้น
๗. เทศบาลมีการบริหารจัดการภาครัฐที่ดีและมีส่วนร่วมทุกภาคส่วนเพิ่มมากขึ้น

### ตัวชี้วัด

๑. ประชาชนในเขตเทศบาลมีแหล่งน้ำในการอุปโภคบริโภคเพิ่มมากขึ้น
๒. พื้นที่ในเขตเทศบาลมีโครงสร้างพื้นฐานที่มีมาตรฐานให้ประชาชนได้ใช้บริการ
๓. จำนวนประชาชนในเขตเทศบาลมีความรู้และมีส่วนร่วมในการพัฒนาการท่องเที่ยว ศาสนา ศิลปวัฒนธรรมประเพณีและกีฬาเพิ่มขึ้น
๔. จำนวนผู้สูงอายุ ผู้พิการ ผู้ป่วยเอดส์ และผู้ด้อยโอกาสในเขตเทศบาลมีสิทธิลงทะเบียนเพื่อเข้ารับสิทธิได้รับการอย่างทั่วถึงทุกคน
๕. กลุ่มส่งเสริมอาชีพเพิ่มขึ้น ประชาชนมีรายได้เพิ่มขึ้น และพึ่งตนเองได้มากขึ้น
๖. ประชาชนผู้ประสบสาธารณภัยมีความพึงพอใจในการแก้ไขปัญหาความเดือดร้อน
๗. ปัญหายาเสพติดในพื้นที่ลดลง
๘. ประชาชนมีสุขภาพแข็งแรง และมีคุณภาพชีวิตที่ดีขึ้น
๙. เทศบาลตำบลหนองหญ้าดอกขาว มีผลการปฏิบัติงานที่มีประสิทธิภาพเพิ่มขึ้น

### กลยุทธ์

๑. พัฒนาแหล่งน้ำเพื่อการอุปโภค-บริโภค และทำการเกษตร
๒. สนับสนุนโครงสร้างพื้นฐานทางเศรษฐกิจ
๓. ส่งเสริมและสนับสนุนด้านการศึกษา สาธารณสุข และการกีฬา
๔. ส่งเสริมและพัฒนาคุณภาพชีวิตเด็ก เยาวชน สตรี ผู้สูงอายุ ผู้พิการ ผู้ยากไร้ และผู้ด้อยโอกาส
๕. ส่งเสริมอาชีพ กลุ่มอาชีพให้กับประชาชน
๖. ส่งเสริมประชาธิปไตย
๗. ป้องกัน บำบัด ฟื้นฟู ติดตามและช่วยเหลือเกี่ยวกับยาเสพติด
๘. มีความปลอดภัยในชีวิตและทรัพย์สินของประชาชน
๙. ส่งเสริมให้ประชาชนเข้ามามีส่วนร่วมในการพัฒนาท้องถิ่น
๑๐. พัฒนาและส่งเสริมด้านการเกษตร ด้านการท่องเที่ยว
๑๑. อนุรักษ์ ฟื้นฟูทรัพยากรธรรมชาติและสิ่งแวดล้อม
๑๒. อนุรักษ์ ฟื้นฟู สืบสานศาสนา ศิลปวัฒนธรรม จารีตประเพณี และภูมิปัญญาท้องถิ่น
๑๓. ส่งเสริมการนำหลักและแนวทางปรัชญาเศรษฐกิจพอเพียงมาใช้ในการดำเนินชีวิต
๑๔. ส่งเสริมให้ทุกภาคส่วนเข้ามามีส่วนร่วมในการปฏิบัติงานในด้านต่างๆ ของเทศบาลภายใต้หลักธรรมาภิบาล

### ๒.๗ จุดยืนทางยุทธศาสตร์

- ๑) การพัฒนาชุมชนให้น่าอยู่มีความเข้มแข็ง โดยได้รับบริการสาธารณะด้านโครงสร้างพื้นฐานที่จำเป็นเพื่อรองรับการขยายตัวของชุมชนและเศรษฐกิจ
- ๒) การพัฒนาระบบการศึกษาและส่งเสริมศิลปวัฒนธรรมท้องถิ่น
- ๓) ส่งเสริมและพัฒนาศักยภาพคนและความเข้มแข็งของชุมชนในการพึ่งตนเอง
- ๔) การกำจัดขยะมูลฝอยสิ่งปฏิกูลมูลและมลภาวะสิ่งแวดล้อมที่มีอย่างยั่งยืน
- ๕) การพัฒนาระบบการบริหารจัดการภาครัฐที่ดีและมีส่วนร่วมจากทุกภาคส่วน

## ๒.๘ ความเชื่อมโยงของยุทธศาสตร์ในภาพรวม

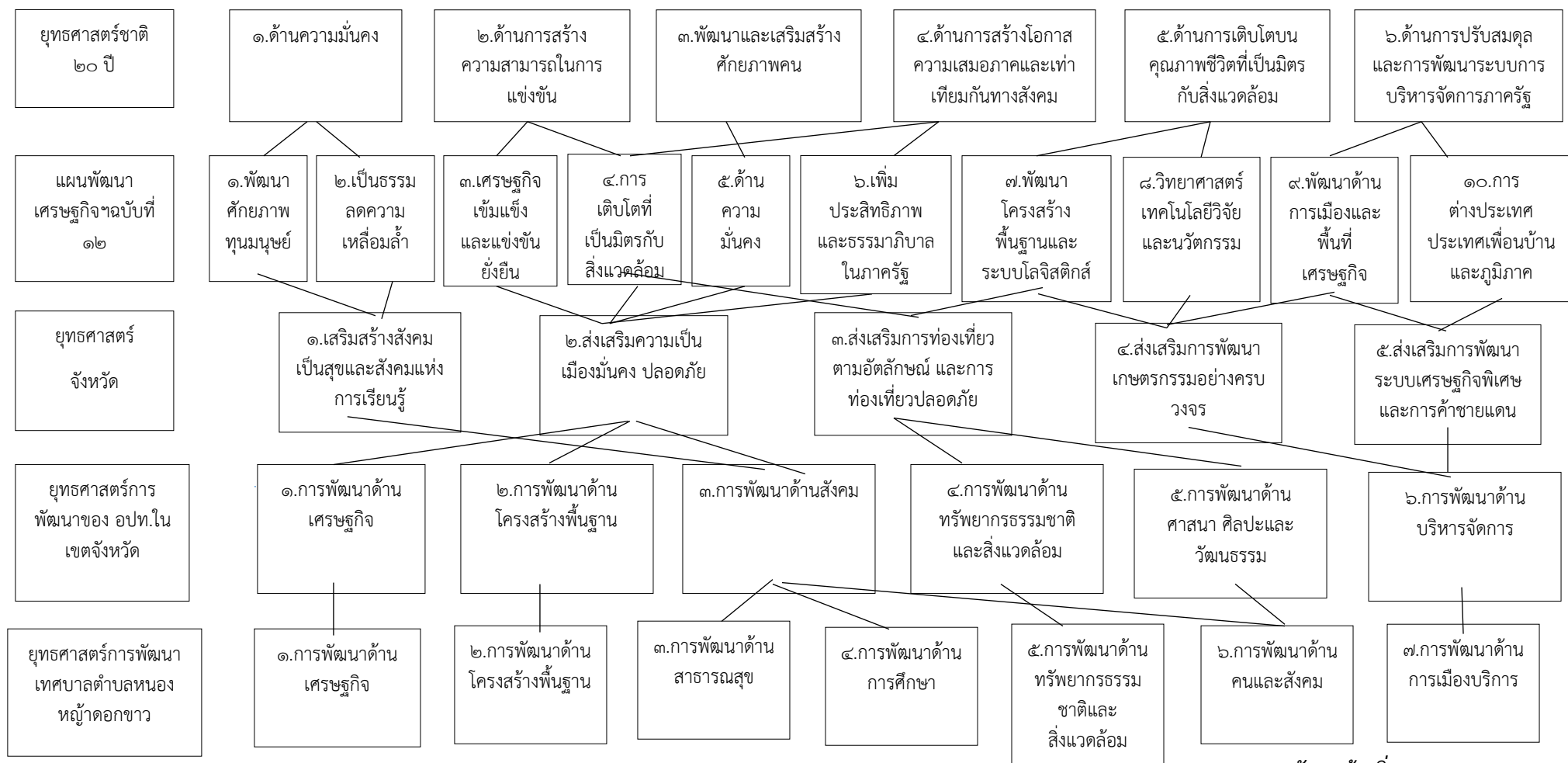

แผนพัฒนาท้องถิ่น (พ.ศ.๒๕๖๖ - ๒๕๗๐)  
ของเทศบาลตำบลหนองญาติดอกขาว อำเภอท่าม่วง จังหวัดกาญจนบุรี

### ๓. การวิเคราะห์เพื่อพัฒนาท้องถิ่น

๓.๑ การวิเคราะห์กรอบการจัดทำยุทธศาสตร์ของเทศบาลตำบลหนองหญ้าดอกขาว การพัฒนาท้องถิ่นของเทศบาลตำบลหนองหญ้าดอกขาว จะเน้นการบริหารงานให้เป็นไปเพื่อประโยชน์สุขของประชาชนและตรงต่อความต้องการของประชาชนอย่างแท้จริง และเพื่อให้การบริหารงานประสบความสำเร็จและมีประสิทธิภาพ เทศบาลตำบลหนองหญ้าดอกขาว ได้วิเคราะห์ศักยภาพเพื่อประเมินสถานการณ์พัฒนาและโอกาสการพัฒนาในอนาคตโดยการใช้หลักวิเคราะห์ SWOT มาใช้ในการวิเคราะห์ และจัดลำดับความสำคัญของปัญหา พิจารณาข้อมูลท้องถิ่น เพื่อนำไปสู่แนวทางการกำหนดยุทธศาสตร์ได้อย่างมีประสิทธิภาพโดยใช้ SWOT มาพิจารณาปัจจัยสิ่งแวดล้อมต่างๆ ในตำบล และปัจจัยแวดล้อมภายนอกที่มีผลกระทบการพัฒนา ทำให้สามารถตระหนักถึง จุดแข็ง ( Strength - S ) จุดอ่อน ( Weakness - W ) โอกาส ( Opportunity - O ) ข้อจำกัด ( Threat - T ) เพื่อเป็นการประเมินศักยภาพและกำหนดแนวทาง เป้าหมายในอนาคตได้อย่างถูกต้องและเหมาะสมกับสถานการณ์ดังนี้

#### ๑. จุดแข็ง ( Strength - S )

- ประชาชนมีคุณภาพ และมีส่วนร่วมในกระบวนการพัฒนาท้องถิ่น ทุกด้าน
- มีเส้นทางสัญจรเป็นไปด้วยความสะดวกอยู่ห่างตัวเมืองไม่มาก
- มีโรงเรียนประถมศึกษา ๒ แห่ง โรงเรียนระดับมัธยมศึกษา ๑ แห่ง สามารถรองรับการเรียนของเด็กนักเรียนได้อย่างเพียงพอ
- ผู้นำชุมชนสมานสามัคคีไม่มีปัญหาในด้านการร่วมกันในการปกครองและบริหารการพัฒนา
- เทศบาลตำบลมีศักยภาพเพียงพอที่รองรับบริการสาธารณะและแก้ไขปัญหาความเดือดร้อนของประชาชน
- มีการประสานร่วมมือระหว่างเทศบาลตำบลกับส่วนราชการในพื้นที่
- สามารถรองรับการขยายตัวของเมืองและการลงทุน

#### ๒. จุดอ่อน ( Weakness - W )

- เป็นชุมชนดั้งเดิมมีบ้านของประชาชนปลูกสร้างอยู่ห่าง ทำให้การพัฒนาโครงสร้างพื้นฐานไม่ทั่วถึง
- ขาดระบบการจัดการด้านผังเมือง การกำหนดเขตในการก่อสร้างอาคาร
- เป็นสังคมชนบท ซึ่งมีที่อยู่อาศัยห่างกัน ไม่สามารถรวมกลุ่มเพื่อดำเนินการด้านเศรษฐกิจของชุมชนในรูปของกลุ่มอาชีพอย่างเข้มแข็ง
- มีประชาชนที่ย้ายโอนมาจากชุมชนอื่น หลายชุมชนอาจก่อให้เกิดปัญหาด้านคุณภาพชีวิต
- ยังมีพื้นที่ภายในตำบลอีกจำนวนมากไม่มีระบบชลประทาน

#### ๓. โอกาส ( Opportunity - O )

- จังหวัดกาญจนบุรี สามารถสนับสนุนงบประมาณให้องค์กรปกครองส่วนท้องถิ่นที่มีแผนงานโครงการตามแนวทางยุทธศาสตร์การพัฒนาจังหวัด
- มีเส้นทางคมนาคมสายหลักเชื่อมสู่อำเภอเมือง จังหวัดกาญจนบุรี และมีถนนสายหลักมุ่งสู่จังหวัดใกล้เคียง เช่น จังหวัดสุพรรณบุรี กรุงเทพฯ นครปฐม ซึ่งสามารถรองรับการขยายตัวของการลงทุนทางเศรษฐกิจ
- องค์การบริหารส่วนตำบลหนองขาว มีอินเตอร์เน็ตตำบล เพื่อใช้ในการศึกษาทั้งในระบบและนอกระบบ และเพื่อใช้ในการติดต่อสื่อสารทั้งในด้านธุรกิจอื่น ๆ

แผนพัฒนาท้องถิ่น (พ.ศ.๒๕๖๖ - ๒๕๗๐)

ของเทศบาลตำบลหนองหญ้าดอกขาว อำเภอท่าม่วง จังหวัดกาญจนบุรี

#### ๔. ข้อจำกัด (Threat – T)

- เทศบาลตำบลหนองหญ้าดอกขาว ได้รับงบประมาณจัดสรรน้อย ถ้าเทียบกับภารกิจที่จะต้องดำเนินการ
- ขาดเครื่องมืออุปกรณ์ทันสมัย ทำให้การสนองตอบต่อปัญหาที่เร่งด่วนเป็นไปได้ด้วยความล่าช้า
- ขาดระบบการกำจัดขยะที่ถูกต้อง เนื่องจากมีข้อจำกัดในเรื่องของสถานที่ทิ้งขยะและงบประมาณ

จากผลการวิเคราะห์เทศบาลตำบลหนองหญ้าดอกขาว มีศักยภาพที่เข้มแข็งในการพัฒนาท้องถิ่น ซึ่งจัดทำเพื่อสนองความต้องการของประชาชน การพัฒนาที่ผ่านมาเป็นไปตามแผนและครอบคลุมปัญหาได้อย่างทั่วถึง ส่งเสริมให้ประชาชนเข้ามามีส่วนร่วมในกิจกรรมการพัฒนาของเทศบาลตำบลหนองหญ้าดอกขาวอย่างเต็มที่ สามารถที่จะพัฒนาและแก้ไขปัญหาชุมชนต่อไปได้ เนื่องจากมีจุดแข็งและโอกาสในการพัฒนาที่ค่อนข้างมากและในจุดอื่น ๆ สามารถแก้ไขให้หมดต่อไปได้

สิ่งที่ทำให้การพัฒนาของเทศบาลตำบลหนองหญ้าดอกขาว ไม่บรรลุเป้าหมายที่วางไว้อย่างครบถ้วนคือ ข้อจำกัดด้านงบประมาณ ทำให้ต้องจัดทำโครงการที่มีความสำคัญที่สุดก่อน เมื่อมีงบประมาณเพียงพอจึงจัดทำโครงการที่มีความสำคัญรองลงมา ทำให้บางโครงการไม่ได้จัดทำ ประกอบกับสภาพเศรษฐกิจในปัจจุบันอยู่ในช่วงชะลอตัว

### ส่วนที่ ๓ การนำแผนพัฒนาท้องถิ่นไปสู่การปฏิบัติ

#### ๑. ยุทธศาสตร์การพัฒนาและแผนงาน

ที่	ยุทธศาสตร์	แผนงาน	หน่วยงาน รับผิดชอบหลัก	หน่วยงานสนับสนุน
๑	ยุทธศาสตร์การพัฒนา ด้านเศรษฐกิจ	- แผนงานสร้างความเข้มแข็ง - แผนงานเคหะและชุมชน	สำนักปลัด กองช่าง	กองคลัง, กองช่าง สำนักปลัด, กองคลัง
๒	ยุทธศาสตร์การพัฒนา ด้านโครงสร้างพื้นฐาน	- แผนงานอุตสาหกรรมและ การโยธา	กองช่าง	กองคลัง, สำนักปลัด
๓	ยุทธศาสตร์การพัฒนา ด้านสาธารณสุข	- แผนงานสาธารณสุข	กองช่าง	สำนักปลัด
๔	ยุทธศาสตร์การพัฒนา ด้านการศึกษา	- แผนงานการศึกษา	สำนักปลัด	กองคลัง
๕	ยุทธศาสตร์การพัฒนา ด้านทรัพยากรธรรมชาติและ สิ่งแวดล้อม	- แผนงานสาธารณสุข - แผนงานเคหะและชุมชน	กองช่าง กองช่าง	สำนักปลัด สำนักปลัด
๖	ยุทธศาสตร์การพัฒนา ด้านคนและสังคม	- แผนงานบริหารงานทั่วไป - แผนงานสร้างความเข้มแข็ง ของชุมชน - แผนงานการศาสนาวัฒนา ธรรมและนันทนาการ - งบกลาง	สำนักปลัด สำนักปลัด สำนักปลัด สำนักปลัด	กองคลัง, กองช่าง กองคลัง, กองช่าง กองคลัง, กองช่าง กองคลัง, กองช่าง
๗	ยุทธศาสตร์การพัฒนา ด้านการเมืองการบริการ	- แผนงานบริหารงานทั่วไป	สำนักปลัด	กองคลัง, กองช่าง

บัญชีสรุปโครงการพัฒนา  
แผนพัฒนาท้องถิ่น (พ.ศ. ๒๕๖๖ - ๒๕๗๐)  
เทศบาลตำบลหนองหญ้าดอกขาว

ยุทธศาสตร์	ปี ๒๕๖๖		ปี ๒๕๖๗		ปี ๒๕๖๘		ปี ๒๕๖๙		ปี ๒๕๗๐		รวม ๕ ปี	
	จำนวนโครงการ	งบประมาณ	จำนวนโครงการ	งบประมาณ	จำนวนโครงการ	งบประมาณ	จำนวนโครงการ	งบประมาณ	จำนวนโครงการ	งบประมาณ	จำนวนโครงการ	งบประมาณ
<b>๑. ยุทธศาสตร์การพัฒนาด้านเศรษฐกิจ</b>												
- แผนงานสร้างความเข้มแข็ง	๕	๑๓๐,๐๐๐	๕	๑๓๐,๐๐๐	๗	๑๘๐,๐๐๐	๗	๑๘๐,๐๐๐	๗	๑๘๐,๐๐๐	๓๑	๘๐๐,๐๐๐
- แผนงานเคหะและชุมชน	๒	๑๔๕,๐๐๐	๑	๒๕,๐๐๐	๒	๑๔๕,๐๐๐	๒	๑๔๕,๐๐๐	๒	๑๔๕,๐๐๐	๙	๖๐๕,๐๐๐
<b>รวม</b>	<b>๗</b>	<b>๒๗๕,๐๐๐</b>	<b>๖</b>	<b>๑๕๕,๐๐๐</b>	<b>๙</b>	<b>๓๒๕,๐๐๐</b>	<b>๙</b>	<b>๓๒๕,๐๐๐</b>	<b>๙</b>	<b>๓๒๕,๐๐๐</b>	<b>๔๐</b>	<b>๑,๔๐๕,๐๐๐</b>
<b>๒. ยุทธศาสตร์การพัฒนาด้านโครงสร้างพื้นฐาน</b>												
- แผนงานอุตสาหกรรมและการโยธา	๓๔	๔๖,๙๘๘,๕๐๐	๓๒	๓๐,๔๓๐,๐๐๐	๕๐	๗๘,๙๐๘,๒๕๑	๔๒	๕๕,๒๖๕,๐๘๔	๖๖	๖๓,๑๒๖,๖๐๑	๑๘๒	๒๑๙,๔๕๓,๓๕๒
<b>รวม</b>	<b>๓๔</b>	<b>๔๖,๙๘๘,๕๐๐</b>	<b>๓๒</b>	<b>๓๐,๔๓๐,๐๐๐</b>	<b>๕๐</b>	<b>๗๘,๙๐๘,๒๕๑</b>	<b>๔๒</b>	<b>๕๕,๒๖๕,๐๘๔</b>	<b>๖๖</b>	<b>๖๓,๑๒๖,๖๐๑</b>	<b>๒๒๔</b>	<b>๒๗๔,๗๑๘,๔๓๖</b>
<b>๓. ยุทธศาสตร์การพัฒนาด้านสาธารณสุข</b>												
- แผนงานสาธารณสุข	๑๓	๖๔๐,๐๐๐	๑๓	๖๔๐,๐๐๐	๑๓	๙๑๐,๐๐๐	๑๓	๙๑๐,๐๐๐	๑๓	๙๑๐,๐๐๐	๖๕	๔,๐๑๐,๐๐๐
<b>รวม</b>	<b>๑๓</b>	<b>๖๔๐,๐๐๐</b>	<b>๑๓</b>	<b>๖๔๐,๐๐๐</b>	<b>๑๓</b>	<b>๙๑๐,๐๐๐</b>	<b>๑๓</b>	<b>๙๑๐,๐๐๐</b>	<b>๑๓</b>	<b>๙๑๐,๐๐๐</b>	<b>๖๕</b>	<b>๔,๐๑๐,๐๐๐</b>
<b>๔. ยุทธศาสตร์การพัฒนาด้านการศึกษา</b>												
- แผนงานการศึกษา	๔	๒,๔๒๐,๐๐๐	๔	๒,๕๐๐,๐๐๐	๑๔	๒,๙๒๘,๔๐๐	๑๔	๒,๙๒๘,๔๐๐	๑๔	๒,๙๒๘,๔๐๐	๕๐	๑๓,๗๐๕,๒๐๐
<b>รวม</b>	<b>๔</b>	<b>๒,๔๒๐,๐๐๐</b>	<b>๔</b>	<b>๒,๕๐๐,๐๐๐</b>	<b>๑๔</b>	<b>๒,๙๒๘,๔๐๐</b>	<b>๑๔</b>	<b>๒,๙๒๘,๔๐๐</b>	<b>๑๔</b>	<b>๒,๙๒๘,๔๐๐</b>	<b>๕๐</b>	<b>๑๓,๗๐๕,๒๐๐</b>



บัญชีสรุปโครงการพัฒนา  
แผนพัฒนาท้องถิ่น (พ.ศ. ๒๕๖๖ - ๒๕๗๐)  
เทศบาลตำบลหนองหญ้าดอกขาว

ยุทธศาสตร์	ปี ๒๕๖๖		ปี ๒๕๖๗		ปี ๒๕๖๘		ปี ๒๕๖๙		ปี ๒๕๗๐		รวม ๕ ปี	
	จำนวนโครงการ	งบประมาณ	จำนวนโครงการ	งบประมาณ	จำนวนโครงการ	งบประมาณ	จำนวนโครงการ	งบประมาณ	จำนวนโครงการ	งบประมาณ	จำนวนโครงการ	งบประมาณ
<b>๕. ยุทธศาสตร์การพัฒนาด้านและสิ่งแวดล้อม</b>												
- แผนงานสาธารณสุข	๔	๕๑๐,๐๐๐	๗	๗๕๐,๐๐๐	๙	๑,๒๐๐,๐๐๐	๘	๑,๐๐๐,๐๐๐	๘	๑,๐๐๐,๐๐๐	๓๖	๔,๕๖๐,๐๐๐
- แผนงานเคหะและชุมชน	๐	๐	๐	๐	๐	๐	๐	๐	๐	๐	๐	๐
<b>รวม</b>	<b>๔</b>	<b>๕๑๐,๐๐๐</b>	<b>๗</b>	<b>๗๕๐,๐๐๐</b>	<b>๙</b>	<b>๑,๒๐๐,๐๐๐</b>	<b>๘</b>	<b>๑,๐๐๐,๐๐๐</b>	<b>๘</b>	<b>๑,๐๐๐,๐๐๐</b>	<b>๓๖</b>	<b>๔,๕๖๐,๐๐๐</b>
<b>๖. ยุทธศาสตร์การพัฒนาด้านคนและสังคม</b>												
- แผนงานบริหารงานทั่วไป	๓	๑๑๐,๐๐๐	๔	๑๒๐,๐๐๐	๔	๑๒๐,๐๐๐	๔	๑๒๐,๐๐๐	๔	๑๒๐,๐๐๐	๑๙	๕๙๐,๐๐๐
- แผนงานสร้างความเข้มแข็งของชุมชน	๑๗	๔๐๖,๐๐๐	๑๗	๕๘๖,๐๐๐	๑๗	๕๘๖,๐๐๐	๑๗	๕๘๙,๐๐๐	๑๗	๕๘๖,๐๐๐	๘๕	๒,๗๕๓,๐๐๐
- แผนงานการศาสนาวัฒนธรรมและนันทนาการ	๓	๒๕๐,๐๐๐	๓	๒๕๐,๐๐๐	๔	๓๐๐,๐๐๐	๔	๓๐๐,๐๐๐	๔	๓๐๐,๐๐๐	๑๘	๑,๔๐๐,๐๐๐
- แผนงานงบกลาง	๖	๖,๙๑๐,๐๐๐	๖	๖,๙๑๐,๐๐๐	๖	๖,๙๑๐,๐๐๐	๖	๖,๙๑๐,๐๐๐	๖	๖,๙๑๐,๐๐๐	๓๐	๓๔,๕๕๐,๐๐๐
<b>รวม</b>	<b>๒๙</b>	<b>๗,๖๗๖,๐๐๐</b>	<b>๓๐</b>	<b>๗,๘๖๖,๐๐๐</b>	<b>๓๑</b>	<b>๗,๙๑๖,๐๐๐</b>	<b>๓๑</b>	<b>๗,๙๑๙,๐๐๐</b>	<b>๓๑</b>	<b>๗,๙๑๖,๐๐๐</b>	<b>๑๕๒</b>	<b>๓๙,๒๙๓,๐๐๐</b>
<b>๗. ยุทธศาสตร์การพัฒนาด้านการเมืองการ</b>												
- แผนงานรักษาความสงบภายใน	๑๓	๗๑๖,๐๐๐	๑๔	๒,๔๐๐,๐๐๐	๑๔	๒,๔๐๐,๐๐๐	๑๔	๒,๔๐๐,๐๐๐	๑๔	๒,๔๐๐,๐๐๐	๖๙	๑๐,๓๑๖,๐๐๐
- แผนงานสร้างความเข้มแข็งของชุมชน	๐	๐	๐	๐	๐	๐	๐	๐	๐	๐	๐	๐
<b>รวม</b>	<b>๑๓</b>	<b>๗๑๖,๐๐๐</b>	<b>๑๔</b>	<b>๒,๔๐๐,๐๐๐</b>	<b>๑๔</b>	<b>๒,๔๐๐,๐๐๐</b>	<b>๑๔</b>	<b>๒,๔๐๐,๐๐๐</b>	<b>๑๔</b>	<b>๒,๔๐๐,๐๐๐</b>	<b>๖๙</b>	<b>๑๐,๓๑๖,๐๐๐</b>
<b>รวมทั้งสิ้น</b>	<b>๑๐๔</b>	<b>๕๙,๒๒๕,๕๐๐</b>	<b>๑๐๖</b>	<b>๔๔,๗๔๑,๐๐๐</b>	<b>๑๔๐</b>	<b>๙๔,๕๘๗,๖๕๑</b>	<b>๑๓๑</b>	<b>๗๐,๗๔๗,๔๘๔</b>	<b>๑๕๕</b>	<b>๗๘,๖๐๖,๐๐๑</b>	<b>๖๓๖</b>	<b>๓๔๗,๙๐๗,๖๓๖</b>



รายละเอียดโครงการพัฒนา  
แผนพัฒนาท้องถิ่น (พ.ศ. ๒๕๖๖ - ๒๕๗๐)  
เทศบาลตำบลหนองหญ้าดอกขาว

ก. ยุทธศาสตร์จังหวัดที่ ๕ ส่งเสริมการพัฒนาระบบเศรษฐกิจ เขตเศรษฐกิจพิเศษ และการค้าชายแดน

ข. ยุทธศาสตร์การพัฒนาขององค์กรปกครองส่วนท้องถิ่นในเขตจังหวัด ที่ ๑ ยุทธศาสตร์การพัฒนาด้านเศรษฐกิจ

๑. ยุทธศาสตร์ที่ ๑ การพัฒนาด้านเศรษฐกิจ

๑.๑ แผนงาน สร้างความเข้มแข็งของชุมชน

ที่	โครงการ	วัตถุประสงค์	เป้าหมาย (ผลผลิตของโครงการ)	งบประมาณ					ตัวชี้วัด (KPI)	ผลที่คาดว่าจะได้รับ	หน่วยงาน รับผิดชอบ หลัก
				๒๕๖๖ (บาท)	๒๕๖๗ (บาท)	๒๕๖๘ (บาท)	๒๕๖๙ (บาท)	๒๕๗๐ (บาท)			
๑	โครงการส่งเสริมอาชีพต่าง ๆ	เพื่อเสริมความรู้ในด้านการประกอบอาชีพให้กับประชาชน	อบรมให้ความรู้แก่ประชาชน	๒๐,๐๐๐	๒๐,๐๐๐	๒๐,๐๐๐	๒๐,๐๐๐	๒๐,๐๐๐	ประชาชนมีอาชีพและมีรายได้	ประชาชนมีความกินดีอยู่ดี	สำนักปลัด
๒	โครงการส่งเสริมผลิตสินค้าภายในตำบล	เพื่อให้ประชาชนมีรายได้เพิ่มขึ้น	ผลิตสินค้าต่างๆ	๕๐,๐๐๐	๕๐,๐๐๐	๕๐,๐๐๐	๕๐,๐๐๐	๕๐,๐๐๐	ประชาชนมีอาชีพและรายได้	ประชาชนมีความกินดีอยู่ดี	สำนักปลัด
๓	โครงการผลิตน้ำหมักชีวภาพ, ปุ๋ยอินทรีย์, ชีวภาพ, ยากำจัดศัตรูพืช	มีน้ำหมักชีวภาพ, ปุ๋ยอินทรีย์ชีวภาพ และยากำจัดศัตรูพืชใช้ในการทำการเกษตร	อบรมให้ความรู้ด้านการผลิตน้ำหมักชีวภาพ ปุ๋ยอินทรีย์ ชีวภาพ, ยา กำจัดศัตรูพืช	๒๐,๐๐๐	๒๐,๐๐๐	๒๐,๐๐๐	๒๐,๐๐๐	๒๐,๐๐๐	ประชาชนลดต้นทุนการผลิต	ประชาชนมีความกินดีอยู่ดี	สำนักปลัด

รายละเอียดโครงการพัฒนา  
แผนพัฒนาท้องถิ่น (พ.ศ. ๒๕๖๖ - ๒๕๗๐)  
เทศบาลตำบลหนองหญ้าดอกขาว

ก. ยุทธศาสตร์จังหวัดที่ ๕ ส่งเสริมการพัฒนาระบบเศรษฐกิจ เขตเศรษฐกิจพิเศษ และการค้าชายแดน

ข. ยุทธศาสตร์การพัฒนาขององค์กรปกครองส่วนท้องถิ่นในเขตจังหวัด ที่ ๑ ยุทธศาสตร์การพัฒนาด้านเศรษฐกิจ

๑. ยุทธศาสตร์ที่ ๑ การพัฒนาด้านเศรษฐกิจ

๑.๑ แผนงาน สร้างความเข้มแข็งของชุมชน

ที่	โครงการ	วัตถุประสงค์	เป้าหมาย (ผลผลิตของโครงการ)	งบประมาณ					ตัวชี้วัด (KPI)	ผลที่คาดว่าจะได้รับ	หน่วยงาน รับผิดชอบ หลัก
				๒๕๖๖ (บาท)	๒๕๖๗ (บาท)	๒๕๖๘ (บาท)	๒๕๖๙ (บาท)	๒๕๗๐ (บาท)			
๔	โครงการอันเนื่องมาจากพระราชดำริฯ	เพื่อเกษตรกรได้รับความรู้ด้านวิชาการและด้านการปฏิบัติ	อบรมหรือศึกษาดูงาน	๒๐,๐๐๐	๒๐,๐๐๐	๒๐,๐๐๐	๒๐,๐๐๐	๒๐,๐๐๐	ประชาชนมีอาชีพและรายได้	ประชาชนมีความกินดีอยู่ดี	สำนักปลัด
๕	โครงการอบรมส่งเสริมการใช้ชีวิตตามหลักปรัชญาของเศรษฐกิจพอเพียง	เพื่อความพออยู่พอกิน	ทต.หนองหญ้าดอกขาว	๒๐,๐๐๐	๒๐,๐๐๐	๒๐,๐๐๐	๒๐,๐๐๐	๒๐,๐๐๐	จำนวนผู้เข้าร่วมโครงการ	รู้จักความพอเพียงประชาชนมีความอยู่ดี	สำนักปลัด
๖	โครงการอบรมส่งเสริมให้ความรู้เกี่ยวกับการออม	เพื่อให้ประชาชนมีคุณภาพชีวิตที่ดีขึ้น	อบรมให้ความรู้			๒๐,๐๐๐	๒๐,๐๐๐	๒๐,๐๐๐	จำนวนผู้เข้าร่วมโครงการ	ประชาชนมีคุณภาพชีวิตที่ดีขึ้น	สำนักปลัด
๗	โครงการฝึกอบรมอาชีพสำหรับประชาชน	เพื่อให้ประชาชนมีคุณภาพชีวิตที่ดีขึ้น	อบรมให้ความรู้			๓๐,๐๐๐	๓๐,๐๐๐	๓๐,๐๐๐	จำนวนผู้เข้าร่วมโครงการ	ประชาชนมีคุณภาพชีวิตที่ดีขึ้น	สำนักปลัด
รวม	๗ โครงการ	-	-	๑๓๐,๐๐๐	๑๓๐,๐๐๐	๑๘๐,๐๐๐	๑๘๐,๐๐๐	๑๘๐,๐๐๐	-	-	-

รายละเอียดโครงการพัฒนา  
แผนพัฒนาท้องถิ่น (พ.ศ. ๒๕๖๖ - ๒๕๗๐)  
เทศบาลตำบลหนองหญ้าดอกขาว

ก. ยุทธศาสตร์จังหวัดที่ ๕ ส่งเสริมการพัฒนาระบบเศรษฐกิจ เขตเศรษฐกิจพิเศษ และการค้าชายแดน

ข. ยุทธศาสตร์การพัฒนาขององค์กรปกครองส่วนท้องถิ่นในเขตจังหวัด ที่ ๑ ยุทธศาสตร์การพัฒนาด้านเศรษฐกิจ

๑. ยุทธศาสตร์ที่ ๑ การพัฒนาด้านเศรษฐกิจ

๑.๒ แผนงาน เศรษฐกิจชุมชน

ที่	โครงการ	วัตถุประสงค์	เป้าหมาย (ผลผลิตของโครงการ)	งบประมาณ					ตัวชี้วัด (KPI)	ผลที่คาดว่าจะได้รับ	หน่วยงาน รับผิดชอบหลัก
				๒๕๖๖ (บาท)	๒๕๖๗ (บาท)	๒๕๖๘ (บาท)	๒๕๖๙ (บาท)	๒๕๗๐ (บาท)			
๘	โครงการอบรมส่งเสริมกลุ่มสตรี	เพื่อให้ประชาชน มีคุณภาพชีวิตที่ดีขึ้น	อบรมให้ความรู้กลุ่มสตรี	๒๕,๐๐๐	๒๕,๐๐๐	๒๕,๐๐๐	๒๕,๐๐๐	๒๕,๐๐๐	จำนวนผู้ เข้าร่วม โครงการ	ประชาชนมี คุณภาพชีวิตที่ดีขึ้น	สำนักปลัด
๙	โครงการปรับปรุงภูมิทัศน์ และ สถานที่ท่องเที่ยวภายในตำบล หนองหญ้าดอกขาว	เพื่อให้สถานที่มีความ สวยงามเป็นที่พักผ่อน หย่อนใจ	ปรับปรุงภูมิทัศน์และ สถานที่ท่องเที่ยวภายใน ตำบลหนองหญ้าดอกขาว	๑๒๐,๐๐๐		๑๒๐,๐๐๐	๑๒๐,๐๐๐	๑๒๐,๐๐๐	จำนวน นักท่องเที่ยว เพิ่มขึ้น	สถานที่ท่องเที่ยว มีความสวยงาม	กองช่าง
รวม	๒ โครงการ	-	-	๑๔๕,๐๐๐	๒๕,๐๐๐	๑๔๕,๐๐๐	๑๔๕,๐๐๐	๑๔๕,๐๐๐	-	-	-

รายละเอียดโครงการพัฒนา  
แผนพัฒนาท้องถิ่น (พ.ศ. ๒๕๖๖ - ๒๕๗๐)  
เทศบาลตำบลหนองหญ้าดอกขาว

- ก. ยุทธศาสตร์จังหวัดที่ ๕ ส่งเสริมการพัฒนาระบบเศรษฐกิจ เขตเศรษฐกิจพิเศษ และการค้าชายแดน  
ข. ยุทธศาสตร์การพัฒนาขององค์กรปกครองส่วนท้องถิ่นในเขตจังหวัด ที่ ๒ ยุทธศาสตร์การพัฒนาด้านโครงสร้างพื้นฐาน  
    ๒. ยุทธศาสตร์ที่ ๒ การพัฒนาด้านโครงสร้างพื้นฐาน  
        ๑.๑ แผนงาน อุตสาหกรรมและการโยธา

ที่	โครงการ	วัตถุประสงค์	เป้าหมาย (ผลผลิตของโครงการ)	งบประมาณ					ตัวชี้วัด (KPI)	ผลที่คาดว่าจะได้รับ	หน่วยงาน รับผิดชอบหลัก
				๒๕๖๖ (บาท)	๒๕๖๗ (บาท)	๒๕๖๘ (บาท)	๒๕๖๙ (บาท)	๒๕๗๐ (บาท)			
๑	โครงการวางท่อเมนประปา สายกาญจนบุรี-อุ้มทอง หมู่ที่ ๑ (ตั้งแต่บริเวณร้านพรรณ พฤษภา-สะพาน)	เพื่อให้ประชาชนมีน้ำ อูบโกลก บริโกลก อย่างทั่วถึงและเพียงพอ	วางท่อเมนประปา PVC ชั้น ๘.๕ ขนาด ๑ ๓ นิ้ว ระยะความยาว ๒๔๙ เมตร ตามแบบ ทด. หนองหญ้าดอกขาว กำหนด พร้อมป้ายโครงการ ๑ ป้าย					๓๙,๙๐๐	จำนวนประปา ที่ขยายเขต เพิ่มขึ้น	ประชาชนมีน้ำ อูบโกลก บริโกลก อย่างทั่วถึงและเพียงพอ	กองช่าง
๒	โครงการเปลี่ยนท่อเมนประปา สายหน้าโรงเรียนหนองขาวโกวิทฯ หมู่ที่ ๑	เพื่อให้ประชาชนมีน้ำ อูบโกลก บริโกลก อย่างทั่วถึงและเพียงพอ	วางท่อเมนประปา PVC ชั้น ๘.๕ ชนิดหัวบาน พร้อม อุปกรณ์ ระยะทาง ๕๐๐ เมตร ตามแบบเทศบาลตำบลหนองหญ้าดอกขาวกำหนด พร้อม ป้ายโครงการ ๑ ป้าย					๒๐๐,๐๐๐	จำนวนประปา ที่ขยายเขต เพิ่มขึ้น	ประชาชนมีน้ำ อูบโกลก บริโกลก อย่างทั่วถึงและเพียงพอ	กองช่าง

รายละเอียดโครงการพัฒนา  
 แผนพัฒนาท้องถิ่น (พ.ศ. ๒๕๖๖ - ๒๕๗๐)  
 เทศบาลตำบลหนองหญ้าดอกขาว

- ก. ยุทธศาสตร์จังหวัดที่ ๕ ส่งเสริมการพัฒนาระบบเศรษฐกิจ เขตเศรษฐกิจพิเศษ และการค้าชายแดน  
 ข. ยุทธศาสตร์การพัฒนาขององค์กรปกครองส่วนท้องถิ่นในเขตจังหวัด ที่ ๒ ยุทธศาสตร์การพัฒนาด้านโครงสร้างพื้นฐาน  
 ๒. ยุทธศาสตร์ที่ ๒ การพัฒนาด้านโครงสร้างพื้นฐาน  
 ๑.๑ แผนงาน อุตสาหกรรมและการโยธา

ที่	โครงการ	วัตถุประสงค์	เป้าหมาย (ผลผลิตของโครงการ)	งบประมาณ					ตัวชี้วัด (KPI)	ผลที่คาดว่าจะได้รับ	หน่วยงาน รับผิดชอบหลัก
				๒๕๖๖ (บาท)	๒๕๖๗ (บาท)	๒๕๖๘ (บาท)	๒๕๖๙ (บาท)	๒๕๗๐ (บาท)			
๓	โครงการเปลี่ยนท่อประปาหมู่บ้านสำนักโคมกั้น หมู่ ๗	เพื่อให้ประชาชนมีน้ำอุปโภค บริโภค อย่างทั่วถึงและเพียงพอ	วางท่อ PVC จากเดิม ๒ นิ้ว เป็น ๔ นิ้ว โดยวางท่อ PVC ชั้น ๘.๕ ขนาด ๑ ๔ นิ้ว ความยาว ๔,๕๐๐ เมตร พร้อมติดตั้งอุปกรณ์ประปาตามแบบ ทต.กำหนด พร้อมป้ายโครงการ ๑ ป้าย					๔๘๐,๐๐๐	จำนวนประปาที่ขยายเขตเพิ่มขึ้น	ประชาชนมีน้ำอุปโภค บริโภคอย่างทั่วถึงและเพียงพอ	กองช่าง
๔	โครงการวางท่อเมนประปาเลียบบถนนทางหลวงแผ่นดินเลข ๓๒๔ ตอนกาญจนบุรี-หนองขาว หมู่ที่ ๑๑	เพื่อให้ประชาชนมีน้ำอุปโภค บริโภค อย่างทั่วถึงและเพียงพอ	วางท่อประปา PVC ชั้น ๘.๕ ขนาด ๑ ๔ นิ้ว ๒ ฝั่งถนน ช่วงกม.๙+๐๐๐ ถึง ๑๐+๘๐๐ ระยะความยาวรวม ๓,๒๐๐ ม. พร้อมติดตั้งอุปกรณ์ประปาตามแบบ ทต. กำหนด พร้อมป้ายโครงการ ๑ ป้าย					๗๐๐,๐๐๐	จำนวนประปาที่ขยายเขตเพิ่มขึ้น	ประชาชนมีน้ำอุปโภค บริโภคอย่างทั่วถึงและเพียงพอ	กองช่าง

รายละเอียดโครงการพัฒนา  
 แผนพัฒนาท้องถิ่น (พ.ศ. ๒๕๖๖ - ๒๕๗๐)  
 เทศบาลตำบลหนองหญ้าดอกขาว

- ก. ยุทธศาสตร์จังหวัดที่ ๕ ส่งเสริมการพัฒนาระบบเศรษฐกิจ เขตเศรษฐกิจพิเศษ และการค้าชายแดน  
 ข. ยุทธศาสตร์การพัฒนาขององค์กรปกครองส่วนท้องถิ่นในเขตจังหวัด ที่ ๒ ยุทธศาสตร์การพัฒนาด้านโครงสร้างพื้นฐาน  
 ๒. ยุทธศาสตร์ที่ ๒ การพัฒนาด้านโครงสร้างพื้นฐาน  
 ๑.๑ แผนงาน อุตสาหกรรมและการโยธา

ที่	โครงการ	วัตถุประสงค์	เป้าหมาย (ผลผลิตของโครงการ)	งบประมาณ					ตัวชี้วัด (KPI)	ผลที่คาดว่าจะได้รับ	หน่วยงาน รับผิดชอบ หลัก
				๒๕๖๖ (บาท)	๒๕๖๗ (บาท)	๒๕๖๘ (บาท)	๒๕๖๙ (บาท)	๒๕๗๐ (บาท)			
๕	โครงการก่อสร้างถนนคอนกรีตเสริมเหล็กสายหนองกระตอง หมู่ที่ ๑๑	เพื่อให้ประชาชนได้มีถนนใช้ในการคมนาคมอย่างสะดวกและปลอดภัย	ถนนขนาดกว้าง ๔.๐๐ เมตร ยาว ๖๐ เมตร หนา ๐.๑๕ เมตร หรือพื้นที่เทคอนกรีตไม่น้อยกว่า ๒๔๐ ตารางเมตร ไม่น้อยกว่า ๒๔๐ ตารางเมตร ตามแบบทต.กำหนด พร้อมป้าย โครงการ ๑ ป้าย	๑๒๐,๐๐๐		๑๒๐,๐๐๐		๑๒๐,๐๐๐	จำนวนถนนที่เพิ่มขึ้น	ประชาชนมีถนนใช้ในการคมนาคมได้อย่างสะดวกและปลอดภัย	กองช่าง
๖	โครงการก่อสร้างถนนคอนกรีตเสริมเหล็กสายหมู่บ้านเมืองใหม่ (บริเวณบ้านนายสุหัต) หมู่ที่ ๖	เพื่อให้ราษฎร หมู่ ๖ ได้มีถนนใช้ในการคมนาคมอย่างสะดวกและปลอดภัย	ขนาดกว้าง ๕.๐๐ ม. ยาว ๗๕๐ ม. หนา ๐.๑๕ ม. หรือพื้นที่เทคอนกรีตไม่น้อยกว่า ๓,๗๕๐ ตร.ม. ตามแบบ ทต.กำหนด พร้อมป้ายโครงการ ๑ ป้าย	๕๙๑,๐๐๐	๕๙๑,๐๐๐	๕๙๑,๐๐๐	๕๙๑,๐๐๐	๕๙๑,๐๐๐	จำนวนถนนที่เพิ่มขึ้น	ประชาชนมีความสะดวกในการคมนาคมมากขึ้น	กองช่าง



รายละเอียดโครงการพัฒนา  
แผนพัฒนาท้องถิ่น (พ.ศ. ๒๕๖๖ - ๒๕๗๐)  
เทศบาลตำบลหนองหญ้าดอกขาว

- ก. ยุทธศาสตร์จังหวัดที่ ๕ ส่งเสริมการพัฒนาระบบเศรษฐกิจ เขตเศรษฐกิจพิเศษ และการค้าชายแดน
- ข. ยุทธศาสตร์การพัฒนาขององค์กรปกครองส่วนท้องถิ่นในเขตจังหวัด ที่ ๒ ยุทธศาสตร์การพัฒนาด้านโครงสร้างพื้นฐาน
๒. ยุทธศาสตร์ที่ ๒ การพัฒนาด้านโครงสร้างพื้นฐาน
- ๑.๑ แผนงาน อุตสาหกรรมและการโยธา

ที่	โครงการ	วัตถุประสงค์	เป้าหมาย (ผลผลิตของโครงการ)	งบประมาณ					ตัวชี้วัด (KPI)	ผลที่คาดว่าจะได้รับ	หน่วยงาน รับผิดชอบ หลัก
				๒๕๖๖ (บาท)	๒๕๖๗ (บาท)	๒๕๖๘ (บาท)	๒๕๖๙ (บาท)	๒๕๗๐ (บาท)			
๗	โครงการก่อสร้างถนนคอนกรีตเสริมเหล็กสายหมู่บ้านเมืองใหม่ หมู่ที่ ๖	เพื่อให้ประชาชนได้มีถนนใช้ในการคมนาคมอย่างสะดวกและปลอดภัย	ช่วงที่ ๑ ขนาดกว้าง ๑๐.๐๐ ม. ยาว ๒๙ เมตร หนา ๐.๑๕ ม. หรือพื้นที่เทคอนกรีตไม่น้อยกว่า ๒๙๐ ตร.ม. ช่วงที่ ๒ ขนาดกว้าง ๕.๐๐ ม. ยาว ๒๘ ม. หนา ๐.๑๕ ม. หรือพื้นที่เทคอนกรีตไม่น้อยกว่า ๑๔๐ ตร.ม.ตามแบบ ทต.กำหนด	๒๑๙,๖๐๐		๒๑๙,๖๐๐		๒๑๙,๖๐๐	จำนวนถนนที่เพิ่มขึ้น	ประชาชนมีถนนใช้ในการคมนาคมได้อย่างสะดวกและปลอดภัย	กองช่าง
๘	โครงการก่อสร้างถนนคอนกรีตเสริมเหล็กสายบ้านผู้ใหญ่นิตยา หมู่ที่ ๖	เพื่อให้ราษฎร หมู่ ๖ ได้มีถนนใช้ในการคมนาคมอย่างสะดวกและปลอดภัย	ขนาดกว้าง ๔.๐๐ เมตร ยาว ๖๐ เมตร หนา ๐.๑๕ เมตร หรือพื้นที่เทคอนกรีตไม่น้อยกว่า ๒๔๐ ตร.ม ตามแบบ ทต.กำหนด พร้อมป้ายโครงการ ๑ ป้าย					๑๒๐,๐๐๐	จำนวนถนนที่เพิ่มขึ้น	ประชาชนมีถนนใช้ในการคมนาคมได้อย่างสะดวกและปลอดภัย	กองช่าง

รายละเอียดโครงการพัฒนา  
แผนพัฒนาท้องถิ่น (พ.ศ. ๒๕๖๖ - ๒๕๗๐)  
เทศบาลตำบลหนองหญ้าดอกขาว

- ก. ยุทธศาสตร์จังหวัดที่ ๕ ส่งเสริมการพัฒนาระบบเศรษฐกิจ เขตเศรษฐกิจพิเศษ และการค้าชายแดน
- ข. ยุทธศาสตร์การพัฒนาขององค์กรปกครองส่วนท้องถิ่นในเขตจังหวัด ที่ ๒ ยุทธศาสตร์การพัฒนาด้านโครงสร้างพื้นฐาน
๒. ยุทธศาสตร์ที่ ๒ การพัฒนาด้านโครงสร้างพื้นฐาน
- ๑.๑ แผนงาน อุตสาหกรรมและการโยธา

ที่	โครงการ	วัตถุประสงค์	เป้าหมาย (ผลผลิตของโครงการ)	งบประมาณ					ตัวชี้วัด (KPI)	ผลที่คาดว่าจะได้รับ	หน่วยงาน รับผิดชอบ หลัก
				๒๕๖๖ (บาท)	๒๕๖๗ (บาท)	๒๕๖๘ (บาท)	๒๕๖๙ (บาท)	๒๕๗๐ (บาท)			
๙	โครงการก่อสร้างถนนคอนกรีตเสริมเหล็กสายบ้านป่าริ้ว หมู่ที่ ๖	เพื่อให้ประชาชนได้มีถนนใช้ในการคมนาคมอย่างสะดวกและปลอดภัย	ขนาดกว้าง ๕.๐๐ เมตร ยาว ๖๕๐ เมตร หนา ๐.๑๕ เมตร หรือพื้นที่เทคอนกรีตไม่น้อยกว่า ๓,๒๕๐ ตร.ม. ตามแบบ ทต.กำหนด พร้อมป้ายโครงการ ๑ ป้าย	๓๑๐,๐๐๐	๓๑๐,๐๐๐	๓๑๐,๐๐๐	๓๑๐,๐๐๐	๓๑๐,๐๐๐	จำนวนถนนที่เพิ่มขึ้น	ประชาชนมีความสะดวกในการคมนาคมมากขึ้น	กองช่าง
๑๐	โครงการก่อสร้างถนนคอนกรีตเสริมเหล็กสายบ้านนายพงษ์ เพ็งอร่าม หมู่ที่ ๖	เพื่อให้ประชาชนได้มีถนนใช้ในการคมนาคมอย่างสะดวกและปลอดภัย	ขนาดกว้าง ๔.๐๐ เมตร ยาว ๑๕๐ เมตร หนา ๐.๑๕ เมตร หรือพื้นที่เทคอนกรีตไม่น้อยกว่า ๖๐๐ ตร.ม. ตามแบบ ทต.กำหนด พร้อมป้ายโครงการ ๑ ป้าย					๒๘๘,๐๐๐	จำนวนถนนที่เพิ่มขึ้น	ประชาชนมีความสะดวกในการคมนาคมมากขึ้น	กองช่าง

รายละเอียดโครงการพัฒนา  
แผนพัฒนาท้องถิ่น (พ.ศ. ๒๕๖๖ - ๒๕๗๐)  
เทศบาลตำบลหนองหญ้าดอกขาว

ก. ยุทธศาสตร์จังหวัดที่ ๕ ส่งเสริมการพัฒนาระบบเศรษฐกิจ เขตเศรษฐกิจพิเศษ และการค้าชายแดน

ข. ยุทธศาสตร์การพัฒนาขององค์กรปกครองส่วนท้องถิ่นในเขตจังหวัด ที่ ๒ ยุทธศาสตร์การพัฒนาด้านโครงสร้างพื้นฐาน

๒. ยุทธศาสตร์ที่ ๒ การพัฒนาด้านโครงสร้างพื้นฐาน

๑.๑ แผนงาน อุตสาหกรรมและการโยธา

ที่	โครงการ	วัตถุประสงค์	เป้าหมาย (ผลผลิตของโครงการ)	งบประมาณ					ตัวชี้วัด (KPI)	ผลที่คาดว่าจะได้รับ	หน่วยงาน รับผิดชอบ หลัก
				๒๕๖๖ (บาท)	๒๕๖๗ (บาท)	๒๕๖๘ (บาท)	๒๕๖๙ (บาท)	๒๕๗๐ (บาท)			
๑๑	โครงการก่อสร้างถนนลาดยางแอสฟัลต์ติกคอนกรีตสายโมกมันซอย ๑ - เลียบคลองชลประทาน ๑ ซ้าย หมู่ที่ ๗	เพื่อให้ประชาชนได้มีถนนใช้ในการคมนาคมอย่างสะดวกและปลอดภัย	ขนาดกว้าง ๖.๐๐ เมตร ยาว ๗๐๐ เมตร หรือรวมพื้นที่ลาดยางไม่น้อยกว่า ๔,๒๐๐ เมตร ตามแบบ ทต.กำหนด พร้อมป้ายโครงการ ๑ ป้าย					๒,๑๐๐,๐๐๐	จำนวนถนนที่เพิ่มขึ้น	ประชาชนมีความสะดวกในการคมนาคมมากขึ้น	กองช่าง
๑๒	โครงการก่อสร้างทางเชื่อมถนนคอนกรีตเสริมเหล็กสายรางจิกบริเวณสะพานบ้านนายสุทัศน์ หมู่ที่ ๑๑	เพื่อให้ประชาชนได้มีถนนใช้ในการคมนาคมอย่างสะดวกและปลอดภัย	ขนาดกว้าง ๘.๐๐ เมตร ยาว ๑๐ เมตร หรือพื้นที่เทคอนกรีตไม่น้อยกว่า ๘๐ ตร.ม. ตามแบบ ทต.กำหนด พร้อมป้ายโครงการ ๑ ป้าย					๕๐,๐๐๐	จำนวนถนนที่เพิ่มขึ้น	ประชาชนมีความสะดวกในการคมนาคมมากขึ้น	กองช่าง
๑๓	โครงการก่อสร้างถนนผิวจราจรหินคลุกสายดอนหินไฟ หมู่ที่ ๑		ขนาดถนนกว้าง ๔.๐๐ เมตร ยาว ๖๐๐ เมตร ใช้ปริมาณหินคลุก ๓๖๐ ลบ.ม.					๔๘,๐๐๐	จำนวนถนนที่เพิ่มขึ้น	ประชาชนมีความสะดวกในการคมนาคมมากขึ้น	กองช่าง

รายละเอียดโครงการพัฒนา  
แผนพัฒนาท้องถิ่น (พ.ศ. ๒๕๖๖ - ๒๕๗๐)  
เทศบาลตำบลหนองหญ้าดอกขาว

ก. ยุทธศาสตร์จังหวัดที่ ๕ ส่งเสริมการพัฒนาระบบเศรษฐกิจ เขตเศรษฐกิจพิเศษ และการค้าชายแดน

ข. ยุทธศาสตร์การพัฒนาขององค์กรปกครองส่วนท้องถิ่นในเขตจังหวัด ที่ ๒ ยุทธศาสตร์การพัฒนาด้านโครงสร้างพื้นฐาน

๒. ยุทธศาสตร์ที่ ๒ การพัฒนาด้านโครงสร้างพื้นฐาน

๑.๑ แผนงาน อุตสาหกรรมและการโยธา

ที่	โครงการ	วัตถุประสงค์	เป้าหมาย (ผลผลิตของโครงการ)	งบประมาณ					ตัวชี้วัด (KPI)	ผลที่คาดว่าจะได้รับ	หน่วยงาน รับผิดชอบ หลัก
				๒๕๖๖ (บาท)	๒๕๖๗ (บาท)	๒๕๖๘ (บาท)	๒๕๖๙ (บาท)	๒๕๗๐ (บาท)			
๑๔	โครงการก่อสร้างถนนผิวจราจร หินคลุกสายหนองกะแหรบ หมู่ที่ ๑		ขนาดถนนกว้าง ๔.๐๐ เมตร ยาว ๘๑ เมตร ใช้ปริมาณหิน หนา ๐.๑๕ เมตร พร้อมปาดเกลี่ย แต่งเรียบและตัด ค.ส.ล. คลอง ระบายน้ำทั้ง ๓ ด้าน ความยาว ไม่น้อยกว่า ๖๗ เมตร พร้อม ติดตั้งราวกันตกและป้ายโครงการ ๑ ป้าย					๒๐๔,๐๐๐	จำนวนถนน ที่เพิ่มขึ้น	ประชาชนมีความ สะดวกในการ คมนาคมมากขึ้น	กองช่าง
๑๕	โครงการก่อสร้างถนนลูกรัง สายรางน้ำลึก หมู่ที่ ๗	เพื่อให้ประชาชนได้มี ถนนใช้ในการคมนาคม อย่างสะดวกและ ปลอดภัย	ขนาดกว้าง ๕.๐๐ เมตร ยาว ๕๐๐ เมตร ลูกรังหนาโดยเฉลี่ย ๐.๑๕ เมตร หรือพื้นที่ลูกรัง ไม่น้อยกว่า ๒,๕๐๐ ตร.ม. ตาม แบบ ทต.กำหนด พร้อมป้าย โครงการ ๑ ป้าย					๘๗๕,๐๐๐	จำนวนถนน ที่เพิ่มขึ้น	ประชาชนมีความ สะดวกในการ คมนาคมมากขึ้น	กองช่าง

รายละเอียดโครงการพัฒนา  
แผนพัฒนาท้องถิ่น (พ.ศ. ๒๕๖๖ - ๒๕๗๐)  
เทศบาลตำบลหนองหญ้าดอกขาว

- ก. ยุทธศาสตร์จังหวัดที่ ๕ ส่งเสริมการพัฒนาระบบเศรษฐกิจ เขตเศรษฐกิจพิเศษ และการค้าชายแดน  
ข. ยุทธศาสตร์การพัฒนาขององค์กรปกครองส่วนท้องถิ่นในเขตจังหวัด ที่ ๒ ยุทธศาสตร์การพัฒนาด้านโครงสร้างพื้นฐาน  
๒. ยุทธศาสตร์ที่ ๒ การพัฒนาด้านโครงสร้างพื้นฐาน  
๑.๑ แผนงาน อุตสาหกรรมและการโยธา

ที่	โครงการ	วัตถุประสงค์	เป้าหมาย (ผลผลิตของโครงการ)	งบประมาณ					ตัวชี้วัด (KPI)	ผลที่คาดว่าจะได้รับ	หน่วยงาน รับผิดชอบ หลัก
				๒๕๖๖ (บาท)	๒๕๖๗ (บาท)	๒๕๖๘ (บาท)	๒๕๖๙ (บาท)	๒๕๗๐ (บาท)			
๑๖	โครงการก่อสร้างแนวกั้นดิน (ทิ้งหิน) ข้างถนนสายข้างสระน้ำ รางจัน หมู่ที่ ๑๑	เพื่อให้ประชาชนได้มี ถนนใช้ในการคมนาคม อย่างสะดวกและ ปลอดภัย	ขนาดกว้าง ๖.๐๐ เมตร ลึกโดย เฉลี่ย ๔.๐๐ เมตร ยาว ๙๐ เมตร ลาดเอียง ๑:๒ ตามแบบ ทต.กำหนด พร้อมป้ายโครงการ ๑ ป้าย	๙๑๓,๐๐๐		๙๑๓,๐๐๐		๙๑๓,๐๐๐	จำนวนถนน ที่เพิ่มขึ้น	ประชาชนมีความ สะดวกในการ คมนาคมมากขึ้น	กองช่าง
๑๗	โครงการปรับปรุงสระน้ำสาย หนองห่มวก หมู่ที่ ๒		ขนาดกว้าง ๒๐.๐๐ เมตร ยาว ยาว ๔๐ เมตร					๑,๐๐๐,๐๐๐	จำนวนแห่ง ที่ดำเนินการ	ประชาชนมีน้ำ	
๑๘	โครงการก่อสร้างรางระบายน้ำ ค.ส.ล.บ้านรางจัน หมู่ที่ ๑๑	เพื่อให้ประชาชนได้มี ที่ระบายน้ำที่สะดวก น้ำไม่ท่วมขัง	ท่อระบายน้ำ ค.ส.ล ชั้น ๓ ขนาด Ø ๑.๐๐ ม. จำนวน ๖๗ ท่อน พร้อมบ่อพัก ค.ส.ล. ท่อระบายน้ำ ขนาด Ø ๑.๐๐ ม. จำนวน ๗ บ่อ ตามแบบมาตรฐานเลขที่ ท๒-๐๔ กรมการปกครอง กระทรวงมหาด ไทยและ ทต.กำหนด พร้อมป้าย โครงการ ๑ ป้าย	๕๗๓,๐๐๐		๕๗๓,๐๐๐		๕๗๓,๐๐๐	จำนวนแห่ง ที่สร้างราง ระบายน้ำ เพิ่มขึ้น	การระบายน้ำมี ประสิทธิภาพ ทำให้น้ำไม่ท่วมขัง	กองช่าง

รายละเอียดโครงการพัฒนา  
แผนพัฒนาท้องถิ่น (พ.ศ. ๒๕๖๖ - ๒๕๗๐)  
เทศบาลตำบลหนองหญ้าดอกขาว

ก. ยุทธศาสตร์จังหวัดที่ ๕ ส่งเสริมการพัฒนาระบบเศรษฐกิจ เขตเศรษฐกิจพิเศษ และการค้าชายแดน

ข. ยุทธศาสตร์การพัฒนาขององค์กรปกครองส่วนท้องถิ่นในเขตจังหวัด ที่ ๒ ยุทธศาสตร์การพัฒนาด้านโครงสร้างพื้นฐาน

๒. ยุทธศาสตร์ที่ ๒ การพัฒนาด้านโครงสร้างพื้นฐาน

๑.๑ แผนงาน อุตสาหกรรมและการโยธา

ที่	โครงการ	วัตถุประสงค์	เป้าหมาย (ผลผลิตของโครงการ)	งบประมาณ					ตัวชี้วัด (KPI)	ผลที่คาดว่าจะได้รับ	หน่วยงาน รับผิดชอบหลัก
				๒๕๖๖ (บาท)	๒๕๖๗ (บาท)	๒๕๖๘ (บาท)	๒๕๖๙ (บาท)	๒๕๗๐ (บาท)			
๑๙	โครงการก่อสร้างรางระบายน้ำ ค.ส.ล. บริเวณบ้านอนุวัฒน์ หมู่ที่ ๖	เพื่อให้ประชาชนได้มีที่ระบายน้ำที่สะดวก น้ำไม่ท่วมขัง	วางท่อระบายน้ำ ค.ส.ล. ชั้น ๓ ขนาด Ø ๐.๖๐ เมตร จำนวน ๑๘๐ ท่อน พร้อมบ่อพัก ค.ส.ล. ท่อระบายน้ำ ขนาด Ø ๐.๖๐ เมตร จำนวน ๒๔ บ่อ ตามแบบมาตรฐานเลขที่ ๗๒-๐๓ กรมการปกครอง กระทรวงมหาดไทย และทต.กำหนด พร้อมป้ายโครงการ ๑ ป้าย	๗๖๖,๐๐๐		๗๖๖,๐๐๐		๗๖๖,๐๐๐	จำนวนแห่งที่สร้างรางระบายน้ำเพิ่มขึ้น	การระบายน้ำมีประสิทธิภาพ ทำให้น้ำไม่ท่วมขัง	กองช่าง
๒๐	โครงการก่อสร้างท่อระบายน้ำ ค.ส.ล. สายเลียบบถนนทางหลวงแผ่นดินหมายเลข ๓๒๔ ตอน กาญจนบุรี-หนองขาว บริเวณบ้านรำพึง-เทียน หมู่ที่ ๑๑	เพื่อให้ประชาชนได้มีที่ระบายน้ำที่สะดวก น้ำไม่ท่วมขัง	วางท่อระบายน้ำ ค.ส.ล. ชั้น ๓ ขนาด Ø ๑.๐๐ เมตร จำนวน ๖๗ ท่อน พร้อมบ่อพัก ค.ส.ล. ท่อระบายน้ำ ขนาด Ø ๑.๐๐ เมตร จำนวน ๗ บ่อ ตามแบบทต.กำหนด พร้อมป้ายโครงการ ๑ ป้าย					๕๓๕,๐๐๐	จำนวนแห่งที่สร้างรางระบายน้ำเพิ่มขึ้น	การระบายน้ำมีประสิทธิภาพ ทำให้น้ำไม่ท่วมขัง	กองช่าง

รายละเอียดโครงการพัฒนา  
แผนพัฒนาท้องถิ่น (พ.ศ. ๒๕๖๖ - ๒๕๗๐)  
เทศบาลตำบลหนองหญ้าดอกขาว

- ก. ยุทธศาสตร์จังหวัดที่ ๕ ส่งเสริมการพัฒนาระบบเศรษฐกิจ เขตเศรษฐกิจพิเศษ และการค้าชายแดน  
ข. ยุทธศาสตร์การพัฒนาขององค์กรปกครองส่วนท้องถิ่นในเขตจังหวัด ที่ ๒ ยุทธศาสตร์การพัฒนาด้านโครงสร้างพื้นฐาน  
๒. ยุทธศาสตร์ที่ ๒ การพัฒนาด้านโครงสร้างพื้นฐาน  
๑.๑ แผนงาน อุตสาหกรรมและการโยธา

ที่	โครงการ	วัตถุประสงค์	เป้าหมาย (ผลผลิตของโครงการ)	งบประมาณ					ตัวชี้วัด (KPI)	ผลที่คาดว่าจะได้รับ	หน่วยงาน รับผิดชอบหลัก
				๒๕๖๖ (บาท)	๒๕๖๗ (บาท)	๒๕๖๘ (บาท)	๒๕๖๙ (บาท)	๒๕๗๐ (บาท)			
๒๑	โครงการก่อสร้างท่อระบายน้ำ ค.ส.ล.พร้อมบ่อพัก สายบ้าน นายเสนอ หมู่ที่ ๑๓	เพื่อให้ประชาชนได้มีที่ระบายน้ำที่สะดวก น้ำไม่ท่วมขัง	วางท่อระบายน้ำ ค.ส.ล. ชั้น ๓ ขนาด Ø ๐.๖๐ เมตร จำนวน ๓๔๐ ท่อน พร้อมบ่อพัก ค.ส.ล. ท่อระบายน้ำ ขนาด Ø ๐.๖๐ เมตร จำนวน ๓๔ บ่อ ตามแบบ ทต.กำหนด พร้อมป้ายโครงการ ๑ ป้าย	๑,๒๗๕,๐๐๐	๑,๒๗๕,๐๐๐			๑,๒๗๕,๐๐๐	จำนวนแห่งที่สร้างวางระบายน้ำเพิ่มขึ้น	การระบายน้ำมีประสิทธิภาพ ทำให้น้ำไม่ท่วมขัง	กองช่าง
๒๒	โครงการก่อสร้างรางระบายน้ำ คาคคอนกรีตสายหนองมะค่า หมู่ที่ ๒	เพื่อให้ประชาชนมีน้ำใช้ได้อย่างเพียงพอและทั่วถึง	ขนาดปากคูกว้าง ๑.๓๐ เมตร ก้นคูกว้าง ๐.๓๐ เมตร ลึก ๐.๕๐ เมตร ยาว ๘๕ เมตร ตามแบบ ทต.กำหนด พร้อมป้ายโครงการ ๑ ป้าย					๑๐๐,๐๐๐	จำนวนแห่งที่สร้างวางระบายน้ำเพิ่มขึ้น	ประชาชนมีน้ำใช้ได้อย่างเพียงพอและทั่วถึง	กองช่าง

รายละเอียดโครงการพัฒนา  
แผนพัฒนาท้องถิ่น (พ.ศ. ๒๕๖๖ - ๒๕๗๐)  
เทศบาลตำบลหนองหญ้าดอกขาว

ก. ยุทธศาสตร์จังหวัดที่ ๕ ส่งเสริมการพัฒนาระบบเศรษฐกิจ เขตเศรษฐกิจพิเศษ และการค้าชายแดน

ข. ยุทธศาสตร์การพัฒนาขององค์กรปกครองส่วนท้องถิ่นในเขตจังหวัด ที่ ๒ ยุทธศาสตร์การพัฒนาด้านโครงสร้างพื้นฐาน

๒. ยุทธศาสตร์ที่ ๒ การพัฒนาด้านโครงสร้างพื้นฐาน

๑.๑ แผนงาน อุตสาหกรรมและการโยธา

ที่	โครงการ	วัตถุประสงค์	เป้าหมาย (ผลผลิตของโครงการ)	งบประมาณ					ตัวชี้วัด (KPI)	ผลที่คาดว่าจะได้รับ	หน่วยงาน รับผิดชอบ หลัก
				๒๕๖๖ (บาท)	๒๕๖๗ (บาท)	๒๕๖๘ (บาท)	๒๕๖๙ (บาท)	๒๕๗๐ (บาท)			
๒๓	โครงการก่อสร้างดาดคอนกรีตสาย ทุ่งโมกมัน (ต่อจากเดิม) หมู่ที่ ๗	เพื่อให้ประชาชนมีน้ำ ใช้อย่างเพียงพอและ ทั่วถึง	ขนาดปากคูกว้าง ๑.๕๐ เมตร กันคูกว้าง ๐.๕๐ เมตร ลึก ๐.๗๐ เมตร หนา ๐.๐๕ เมตร ยาว ๕๐๐ เมตร ตามแบบ ทต.กำหนด พร้อมป้ายโครงการ ๑ ป้าย					๖๐๐,๐๐๐	จำนวนแห่ง ที่สร้างดาด คอนกรีตเพิ่ม ขึ้น	ประชาชนมีน้ำใช้ อย่างเพียงพอและ ทั่วถึง	กองช่าง
๒๔	โครงการฝังท่อระบายน้ำ ค.ส.ล. สายลำหอง-ป่าอี่แมน หมู่ที่ ๓	เพื่อให้ประชาชนมีที่ ระบายน้ำในการทำ การเกษตร	วางท่อ ค.ส.ล. ขนาด Ø ๐.๔๐ จำนวน ๑๖ ท่อน					๑๐๐,๐๐๐	จำนวนเส้น ทางระบายน้ำ เพิ่มขึ้น	ประชาชนได้รับ กรแก้ปัญหาหน้า ท่วมขัง	กองช่าง
๒๕	โครงการฝังท่อระบายน้ำ บ้าน นายอืด-บ้านนายสุทัศน์ หมู่ที่ ๓	เพื่อให้ประชาชนมีที่ ระบายน้ำในการทำ การเกษตร	วางท่อ ค.ส.ล. ขนาด Ø ๐.๔๐ พร้อมบ่อพัก					๑๐๐,๐๐๐	จำนวนเส้น ทางระบายน้ำ เพิ่มขึ้น	ประชาชนได้รับ กรแก้ปัญหาหน้า ท่วมขัง	กองช่าง
๒๖	โครงการเปลี่ยนฝาดะแกรงบ่อพัก บริเวณหมู่บ้านเมืองทอง	เพื่อเปลี่ยนฝาดะแกรง ที่ชำรุดให้อยู่ในสภาพ ที่ใช้งานได้ดีขึ้น	ขนาดฝาดกว้าง ๐.๙๕x๐.๙๕ เมตร จำนวน ๕๐ ฝาด ตามแบบ ทต. กำหนด					๔๕๐,๐๐๐	จำนวนฝาด ตะแกรงที่มี สภาพดีขึ้น	ประชาชนได้รับ ความปลอดภัย เพิ่มขึ้น	กองช่าง



รายละเอียดโครงการพัฒนา  
แผนพัฒนาท้องถิ่น (พ.ศ. ๒๕๖๖ - ๒๕๗๐)  
เทศบาลตำบลหนองหญ้าดอกขาว

- ก. ยุทธศาสตร์จังหวัดที่ ๕ ส่งเสริมการพัฒนาระบบเศรษฐกิจ เขตเศรษฐกิจพิเศษ และการค้าชายแดน  
ข. ยุทธศาสตร์การพัฒนาขององค์กรปกครองส่วนท้องถิ่นในเขตจังหวัด ที่ ๒ ยุทธศาสตร์การพัฒนาด้านโครงสร้างพื้นฐาน  
๒. ยุทธศาสตร์ที่ ๒ การพัฒนาด้านโครงสร้างพื้นฐาน  
๑.๑ แผนงาน อุตสาหกรรมและการโยธา

ที่	โครงการ	วัตถุประสงค์	เป้าหมาย (ผลผลิตของโครงการ)	งบประมาณ					ตัวชี้วัด (KPI)	ผลที่คาดว่าจะได้รับ	หน่วยงาน รับผิดชอบ หลัก
				๒๕๖๖ (บาท)	๒๕๖๗ (บาท)	๒๕๖๘ (บาท)	๒๕๖๙ (บาท)	๒๕๗๐ (บาท)			
๒๗	โครงการขยายเขตไฟฟ้าแรงต่ำ พร้อมไฟฟ้าส่องสว่างสาธารณะ เลียบคลองชลประทานสาย ทำล้อ-อุโมง บริเวณบ้าน นายกบการไฟฟ้า หมู่ที่ ๑๓	เพื่อให้ประชาชนมี ไฟฟ้าใช้อย่างทั่วถึง	ขยายเขตไฟฟ้าแรงต่ำ พร้อมไฟฟ้าส่องสว่างสาธารณะ ระยะ ความยาว ๖๐๐ เมตร					๖๐๐,๐๐๐	ระยะความ ยาวที่ขยาย เขตไฟฟ้า เพิ่มขึ้น	ประชาชนมีไฟฟ้า ใช้อย่างทั่วถึง	กองช่าง
๒๘	โครงการก่อสร้างถนนลาดยาง หมู่ที่ ๑ (สายหนองกระพัน)	เพื่อให้ประชาชน หมู่ที่ ๑ ได้มีถนนใช้ ในการคมนาคมได้ สะดวกและปลอดภัย	ผิวจราจรกว้าง ๓.๐๐ ม. ยาว ๑,๑๐๘ ม. หน้า ๐.๐๕ ม. รวม พื้นที่ลาดยางไม่น้อยกว่า ๓,๓๒๔ ตร.ม. แบบคัตลอกตัดแปลง จากแบบมาตรฐานเลขที่ ท ๑-๐๓ ของกองคลังท้องถิ่นกรมการ ปกครองกระทรวงมหาดไทยและ ทต.หนองหญ้าดอกขาว กำหนด พร้อมป้ายโครงการ ๑ ป้าย			๗๗๘,๒๕๐	๗๗๘,๒๕๐		จำนวนถนน ที่เพิ่มขึ้น	ประชาชนมีความ สะดวกในการ คมนาคมมากขึ้น	กองช่าง

รายละเอียดโครงการพัฒนา  
แผนพัฒนาท้องถิ่น (พ.ศ. ๒๕๖๖ - ๒๕๗๐)  
เทศบาลตำบลหนองหญ้าดอกขาว

- ก. ยุทธศาสตร์จังหวัดที่ ๕ ส่งเสริมการพัฒนาระบบเศรษฐกิจ เขตเศรษฐกิจพิเศษ และการค้าชายแดน  
ข. ยุทธศาสตร์การพัฒนาขององค์กรปกครองส่วนท้องถิ่นในเขตจังหวัด ที่ ๒ ยุทธศาสตร์การพัฒนาด้านโครงสร้างพื้นฐาน  
๒. ยุทธศาสตร์ที่ ๒ การพัฒนาด้านโครงสร้างพื้นฐาน  
๑.๑ แผนงาน อุทสาหกรรมและการโยธา

ที่	โครงการ	วัตถุประสงค์	เป้าหมาย (ผลผลิตของโครงการ)	งบประมาณ					ตัวชี้วัด (KPI)	ผลที่คาดว่าจะได้รับ	หน่วยงาน รับผิดชอบ หลัก
				๒๕๖๖ (บาท)	๒๕๖๗ (บาท)	๒๕๖๘ (บาท)	๒๕๖๙ (บาท)	๒๕๗๐ (บาท)			
๒๙	โครงการก่อสร้างถนนลาดยาง หมู่ที่ ๒ (สายหนองอีตัน-หนองไผ่โป่ง)	เพื่อให้ประชาชน หมู่ที่ ๒ ได้มีถนนใช้ในการคมนาคม สะดวกและปลอดภัย	ขนาดผิวจราจร กว้าง ๕.๐๐ ม. ยาว ๕๘๗ ม. สูงโดยเฉลี่ย ๐.๗๕ ม. ตามแบบ ทต.กำหนด			๔๖๗,๕๐๐	๔๖๗,๕๐๐		จำนวนถนนที่เพิ่มขึ้น	ประชาชนมีความสะดวกในการคมนาคมมากขึ้น	กองช่าง
๓๐	โครงการก่อสร้างถนน คสล. สายเสียบลองชลประทานท่าล้อ (บริเวณบ้านนายสมเดช) หมู่ที่ ๒	เพื่อให้ประชาชน ได้มีถนนใช้ในการคมนาคมสะดวกและปลอดภัย	ถนนกว้าง ๖.๐๐ ม. ยาว ๗๐๐ ม. รวมพื้นที่ ๔,๒๐๐ ตร.ม. ตามแบบ ทต.กำหนด		๑,๐๐๐,๐๐๐	๑,๐๐๐,๐๐๐			จำนวนถนนที่เพิ่มขึ้น	ประชาชนมีความสะดวกในการคมนาคม	กองช่าง
๓๑	โครงการก่อสร้างคลองส่งน้ำคาดคอนกรีตพร้อมประตูน้ำปิด-เปิด หมู่ที่ ๒ (สายห้วยตาโชติ)	เพื่อให้ประชาชนหมู่ ๒ มีน้ำใช้ทำการเกษตรได้อย่างทั่วถึง	กว้าง ๑.๓๐ ม. ก้นคู ๐.๓๐ ม. ลึกโดยเฉลี่ย ๐.๕๐-๑.๐๐ ม. ยาว ๖๐๐ ม. ตามแบบ ทต.กำหนด			๕๐๐,๐๐๐	๕๐๐,๐๐๐		จำนวนแห่งที่สร้างคลองส่งน้ำ	ประชาชนมีน้ำเพื่อการเกษตรอย่างเพียงพอ	กองช่าง

รายละเอียดโครงการพัฒนา  
แผนพัฒนาท้องถิ่น (พ.ศ. ๒๕๖๖ - ๒๕๗๐)  
เทศบาลตำบลหนองหญ้าดอกขาว

- ก. ยุทธศาสตร์จังหวัดที่ ๕ ส่งเสริมการพัฒนาระบบเศรษฐกิจ เขตเศรษฐกิจพิเศษ และการค้าชายแดน  
ข. ยุทธศาสตร์การพัฒนาขององค์กรปกครองส่วนท้องถิ่นในเขตจังหวัด ที่ ๒ ยุทธศาสตร์การพัฒนาด้านโครงสร้างพื้นฐาน  
๒. ยุทธศาสตร์ที่ ๒ การพัฒนาด้านโครงสร้างพื้นฐาน  
๑.๑ แผนงาน อุสาหกรรมและการโยธา

ที่	โครงการ	วัตถุประสงค์	เป้าหมาย (ผลผลิตของโครงการ)	งบประมาณ					ตัวชี้วัด (KPI)	ผลที่คาดว่าจะได้รับ	หน่วยงาน รับผิดชอบหลัก
				๒๕๖๖ (บาท)	๒๕๖๗ (บาท)	๒๕๖๘ (บาท)	๒๕๖๙ (บาท)	๒๕๗๐ (บาท)			
๓๒	โครงการติดตั้งท่อ PVC สายหลังวัด หมู่ที่ ๓	เพื่อให้ประชาชน มีน้ำใช้ทำการเกษตร	วางท่อ PVC ชั้น ๘.๕ ขนาด Ø ๖ นิ้ว ระยะความยาว ๑,๕๐๐ ม. พร้อมติดตั้งอุปกรณ์ ตามแบบ ทด. กำหนด พร้อมป้ายโครงการ ๑ ป้าย			๔๑๔,๐๐๐	๔๑๔,๐๐๐		จำนวนแห่ง ที่ติดตั้งท่อ ส่งน้ำเพิ่มขึ้น	ประชาชนมีน้ำ เพื่อการเกษตร อย่างเพียงพอ	กองช่าง
๓๓	โครงการก่อสร้างถนน คสล. หมู่ที่ ๓ (สายลำหอง)	เพื่อให้ราษฎร หมู่ ๓ ได้มีถนนใช้ในการคมนาคมอย่างสะดวกและปลอดภัย	ขนาดผิวจราจร กว้าง ๕ ม. ยาว ๒,๒๐๐ ม. หรือรวมพื้นที่ลาดยาง ไม่น้อยกว่า ๑๑,๐๐๐ ตร.ม. ตามแบบคัดลอกจากแบบงานบำรุงรักษาทางกรมทางหลวงชนบท กระทรวงคมนาคมและ ทด.กำหนด พร้อมป้ายโครงการ ๑ ป้าย			๑,๗๒๓,๐๐๐	๑,๗๒๓,๐๐๐		จำนวนถนน ที่เพิ่มขึ้น	ประชาชนมีความ สะดวกในการ คมนาคมมากขึ้น	กองช่าง

รายละเอียดโครงการพัฒนา  
แผนพัฒนาท้องถิ่น (พ.ศ. ๒๕๖๖ - ๒๕๗๐)  
เทศบาลตำบลหนองหญ้าดอกขาว

- ก. ยุทธศาสตร์จังหวัดที่ ๕ ส่งเสริมการพัฒนาระบบเศรษฐกิจ เขตเศรษฐกิจพิเศษ และการค้าชายแดน  
ข. ยุทธศาสตร์การพัฒนาขององค์กรปกครองส่วนท้องถิ่นในเขตจังหวัด ที่ ๒ ยุทธศาสตร์การพัฒนาด้านโครงสร้างพื้นฐาน  
๒. ยุทธศาสตร์ที่ ๒ การพัฒนาด้านโครงสร้างพื้นฐาน  
๑.๑ แผนงาน อุสาหกรรมและการโยธา

ที่	โครงการ	วัตถุประสงค์	เป้าหมาย (ผลผลิตของโครงการ)	งบประมาณ					ตัวชี้วัด (KPI)	ผลที่คาดว่าจะได้รับ	หน่วยงาน รับผิดชอบ หลัก
				๒๕๖๖ (บาท)	๒๕๖๗ (บาท)	๒๕๖๘ (บาท)	๒๕๖๙ (บาท)	๒๕๗๐ (บาท)			
๓๔	โครงการก่อสร้างถนน คสล. หมู่ที่ ๑๑ สายไม่มีด-เตาอิฐ	เพื่อให้ประชาชนได้มีถนนใช้ในการคมนาคมอย่างสะดวกและปลอดภัย	ช่วงที่ ๑ ขนาดผิวจราจร กว้าง ๕ ม. ยาว ๕๐๐ ม. หน้า ๐.๑๕ ม. หรือรวมพื้นที่คอนกรีตไม่น้อยกว่า ๒๕๐๐ ตร.ม. ช่วงที่ ๒ ขนาดผิวจราจร กว้าง ๕.๐๐ ม. ยาว ๕๒๐ ม. หน้า ๐.๑๕ ม. หรือรวมพื้นที่เทคอนกรีตไม่น้อยกว่า ๒,๖๐๐ ตร.ม. ตามแบบคัดลอกจากแบบมาตรฐาน เลขที่ ท.๑-๑๐ กรมการปกครอง กระทรวงมหาดไทย และ ทต. กำหนด พร้อมป้ายโครงการ ๑ ป้าย			๑,๕๐๓,๐๐๐	๑,๕๐๓,๐๐๐		จำนวนถนนที่เพิ่มขึ้น	ประชาชนมีความสะดวกในการคมนาคมมากขึ้น	กองช่าง

รายละเอียดโครงการพัฒนา  
แผนพัฒนาท้องถิ่น (พ.ศ. ๒๕๖๖ - ๒๕๗๐)  
เทศบาลตำบลหนองหญ้าดอกขาว

ก. ยุทธศาสตร์จังหวัดที่ ๕ ส่งเสริมการพัฒนาระบบเศรษฐกิจ เขตเศรษฐกิจพิเศษ และการค้าชายแดน

ข. ยุทธศาสตร์การพัฒนาขององค์กรปกครองส่วนท้องถิ่นในเขตจังหวัด ที่ ๒ ยุทธศาสตร์การพัฒนาด้านโครงสร้างพื้นฐาน

๒. ยุทธศาสตร์ที่ ๒ การพัฒนาด้านโครงสร้างพื้นฐาน

๑.๑ แผนงาน อุตสาหกรรมและการโยธา

ที่	โครงการ	วัตถุประสงค์	เป้าหมาย (ผลผลิตของโครงการ)	งบประมาณ					ตัวชี้วัด (KPI)	ผลที่คาดว่าจะได้รับ	หน่วยงาน รับผิดชอบ หลัก
				๒๕๖๖ (บาท)	๒๕๖๗ (บาท)	๒๕๖๘ (บาท)	๒๕๖๙ (บาท)	๒๕๗๐ (บาท)			
๓๕	หรือโครงการก่อสร้างวางระบายน้ำฝิ่งท่อ คสล. (บริเวณสายกลาง หมู่บ้าน หมู่ที่ ๑๑)	เพื่อให้ประชาชนได้มีที่ระบายน้ำที่สะดวก น้ำไม่ท่วมขัง	ท่อระบายน้ำ คสล.มอก. ชั้น ๓ ขนาดเส้นผ่าศูนย์กลาง ๐.๘๐ ม. จำนวน ๑๗๗ ท่อน พร้อมบ่อพัก คสล.สำเร็จรูปขนาด ๑.๓๕ x ๑.๓๕ ม. จำนวน ๑๗ บ่อ ตามแบบ ทต.กำหนด พร้อมป้ายโครงการ ๑ ป้าย			๕๐๗,๕๐๐	๘๙๒,๕๐๐		จำนวนแห่งที่สร้างวางระบายน้ำเพิ่มขึ้น	การระบายน้ำมีประสิทธิภาพทำ	
๓๖	โครงการก่อสร้างต่อเติมปรับปรุงอาคารสำนักงานเทศบาลฯ หมู่ ๖	เพื่อเป็นสถานที่ในการปฏิบัติงานของพนักงาน	ปรับปรุงอาคารสำนักงาน หลังเก่าเป็นห้องประชุม	๔๙๘,๐๐๐	๔๙๘,๐๐๐				๖๐ วัน	ประชาชนได้รับประโยชน์ร้อยละ ๖๐	กองช่าง

รายละเอียดโครงการพัฒนา  
แผนพัฒนาท้องถิ่น (พ.ศ. ๒๕๖๖ - ๒๕๗๐)  
เทศบาลตำบลหนองหญ้าดอกขาว

ก. ยุทธศาสตร์จังหวัดที่ ๕ ส่งเสริมการพัฒนาระบบเศรษฐกิจ เขตเศรษฐกิจพิเศษ และการค้าชายแดน

ข. ยุทธศาสตร์การพัฒนาขององค์กรปกครองส่วนท้องถิ่นในเขตจังหวัด ที่ ๒ ยุทธศาสตร์การพัฒนาด้านโครงสร้างพื้นฐาน

๒. ยุทธศาสตร์ที่ ๒ การพัฒนาด้านโครงสร้างพื้นฐาน

๑.๑ แผนงาน อุตสาหกรรมและการโยธา

ที่	โครงการ	วัตถุประสงค์	เป้าหมาย (ผลผลิตของโครงการ)	งบประมาณ					ตัวชี้วัด (KPI)	ผลที่คาดว่าจะได้รับ	หน่วยงาน รับผิดชอบ หลัก
				๒๕๖๖ (บาท)	๒๕๖๗ (บาท)	๒๕๖๘ (บาท)	๒๕๖๙ (บาท)	๒๕๗๐ (บาท)			
๓๗	โครงการก่อสร้างถนน คสล. หมู่ที่ ๑๓ สายบ้านนางกานขุมา แรงครุฑ	เพื่อให้ประชาชนได้มีถนนในการคมนาคมอย่างสะดวกและปลอดภัย	ขนาดผิวจราจรกว้าง ๕.๐๐ ยาว ๔๐๐ ม. หน้า ๐.๑๕ ม. หรือรวมพื้นที่ คสล. ไม่น้อยกว่า ๒,๐๐๐ ตร.ม ตามแบบคัตลอกแบบ คัตลอกแบบมาตรฐาน เลขที่ ท.๑-๐๑ กรมการปกครองกระทรวงมหาดไทย และทด.กำหนด พร้อมป้ายโครงการ ๑ ป้าย			๓๔๖,๖๖๗	๓๔๖,๖๖๗	๓๔๖,๖๖๗	จำนวนถนนที่เพิ่มขึ้น	ประชาชนมีความสะดวกในการคมนาคมมากขึ้น	กองช่าง

รายละเอียดโครงการพัฒนา  
แผนพัฒนาท้องถิ่น (พ.ศ. ๒๕๖๖ - ๒๕๗๐)  
เทศบาลตำบลหนองหญ้าดอกขาว

- ก. ยุทธศาสตร์จังหวัดที่ ๕ ส่งเสริมการพัฒนาระบบเศรษฐกิจ เขตเศรษฐกิจพิเศษ และการค้าชายแดน  
ข. ยุทธศาสตร์การพัฒนาขององค์กรปกครองส่วนท้องถิ่นในเขตจังหวัด ที่ ๒ ยุทธศาสตร์การพัฒนาด้านโครงสร้างพื้นฐาน  
๒. ยุทธศาสตร์ที่ ๒ การพัฒนาด้านโครงสร้างพื้นฐาน  
๑.๑ แผนงาน อุสาหกรรมและการโยธา

ที่	โครงการ	วัตถุประสงค์	เป้าหมาย (ผลผลิตของโครงการ)	งบประมาณ					ตัวชี้วัด (KPI)	ผลที่คาดว่าจะได้รับ	หน่วยงาน รับผิดชอบหลัก
				๒๕๖๖ (บาท)	๒๕๖๗ (บาท)	๒๕๖๘ (บาท)	๒๕๖๙ (บาท)	๒๕๗๐ (บาท)			
๓๘	โครงการก่อสร้างถนน คสล. สาย นาป่าเก่า หมู่ที่ ๒	เพื่อให้ประชาชนมีถนน ใช้ในการคมนาคมที่ สะดวกและปลอดภัย	ช่วงที่ ๑ ขนาดกว้าง ๔.๐๐ ม. ยาว ๕๖ ม. หน้า ๐.๑๕ ม. ช่วงที่ ๒ ขนาดกว้าง ๓.๕๐ ม. ยาว ๙๔ ม. หน้า ๐.๑๕ ม. ช่วงที่ ๓ ขนาด กว้าง ๔.๐๐ ม. ยาว ๑๒ ม. หน้า ๐.๑๕ ม. พร้อมทาง เชื่อม คสล. ขนาดกว้าง ๔.๐๐ ม. หน้า ๐.๑๕ ม. รวมพื้นที่ คสล. ไม่น้อยกว่า ๖๒๑ ตร.ม. ตามแบบคัต ลอกและดัดแปลงจากแบบ มาตรฐาน ท.๑-๐๑ กรม การปกครอง กระทรวง มหาดไทยและ ทต.กำหนด พร้อมป้าย ๑ ป้าย		๒๘๙,๐๐๐	๒๕๐,๐๐๐			จำนวนถนน ที่เพิ่มขึ้น	ประชาชนมีความ สะดวกในการ คมนาคมมากขึ้น	กองช่าง

รายละเอียดโครงการพัฒนา  
แผนพัฒนาท้องถิ่น (พ.ศ. ๒๕๖๖ - ๒๕๗๐)  
เทศบาลตำบลหนองหญ้าดอกขาว

- ก. ยุทธศาสตร์จังหวัดที่ ๕ ส่งเสริมการพัฒนาระบบเศรษฐกิจ เขตเศรษฐกิจพิเศษ และการค้าชายแดน  
ข. ยุทธศาสตร์การพัฒนาขององค์กรปกครองส่วนท้องถิ่นในเขตจังหวัด ที่ ๒ ยุทธศาสตร์การพัฒนาด้านโครงสร้างพื้นฐาน  
๒. ยุทธศาสตร์ที่ ๒ การพัฒนาด้านโครงสร้างพื้นฐาน  
๑.๑ แผนงาน อุตสาหกรรมและการโยธา

ที่	โครงการ	วัตถุประสงค์	เป้าหมาย (ผลผลิตของโครงการ)	งบประมาณ					ตัวชี้วัด (KPI)	ผลที่คาดว่าจะได้รับ	หน่วยงาน รับผิดชอบ หลัก
				๒๕๖๖ (บาท)	๒๕๖๗ (บาท)	๒๕๖๘ (บาท)	๒๕๖๙ (บาท)	๒๕๗๐ (บาท)			
๓๙	โครงการก่อสร้างอาคารรับน้ำ (บริเวณคลองชลประทานท่าล้อ- หนองขาว)	เพื่อให้ประชาชนมีที่ ระบายน้ำในการทำ การเกษตร	ก่อสร้างอาคารรับน้ำ จำนวน ๑ แห่ง			๓๐๐,๐๐๐			จำนวน อาคารรับน้ำ เพิ่มขึ้น	ประชาชนมีน้ำ ใช้ที่เพียงพอ	กองช่าง
๔๐	โครงการก่อสร้างราวสะท้อนแสง กันรถ	เพื่อให้ประชาชน คมนาคมอย่างสะดวก และปลอดภัย	ก่อสร้างราวสะท้อน แสงกันรถ	๓๐๐,๐๐๐					จำนวนแห่ง ที่ก่อสร้าง	ประชาชนมีความ ปลอดภัยมากขึ้น	กองช่าง
๔๑	โครงการก่อสร้างคลองส่งน้ำตาด คอนกรีต หมู่ ๑(สายหนองแจง)	เพื่อให้ประชาชน หมู่ ๑ ได้รับความสะดวกและ มีน้ำใช้ทำการเกษตร อย่างทั่วถึง	ก่อสร้างคูส่งน้ำตาดคอนกรีต ขนาดปากคูกว้าง ๑.๓๐ ม. กันคู ๐.๓๐ ม. ยาว ๒๕๐ ม. ลึก ๐.๕๐ ม. ตามแบบ ทต.กำหนด		๑๐๐,๐๐๐				จำนวนแห่ง ที่สร้างคลอง ส่งน้ำเพิ่มขึ้น	ประชาชนมีน้ำเพื่อ การเกษตรอย่าง เพียงพอ	กองช่าง



รายละเอียดโครงการพัฒนา  
แผนพัฒนาท้องถิ่น (พ.ศ. ๒๕๖๖ - ๒๕๗๐)  
เทศบาลตำบลหนองหญ้าดอกขาว

ก. ยุทธศาสตร์จังหวัดที่ ๕ ส่งเสริมการพัฒนาระบบเศรษฐกิจ เขตเศรษฐกิจพิเศษ และการค้าชายแดน

ข. ยุทธศาสตร์การพัฒนาขององค์กรปกครองส่วนท้องถิ่นในเขตจังหวัด ที่ ๒ ยุทธศาสตร์การพัฒนาด้านโครงสร้างพื้นฐาน

๒. ยุทธศาสตร์ที่ ๒ การพัฒนาด้านโครงสร้างพื้นฐาน

๑.๑ แผนงาน อุตสาหกรรมและการโยธา

ที่	โครงการ	วัตถุประสงค์	เป้าหมาย (ผลผลิตของโครงการ)	งบประมาณ					ตัวชี้วัด (KPI)	ผลที่คาดว่าจะได้รับ	หน่วยงาน รับผิดชอบ หลัก
				๒๕๖๖ (บาท)	๒๕๖๗ (บาท)	๒๕๖๘ (บาท)	๒๕๖๙ (บาท)	๒๕๗๐ (บาท)			
๔๒	โครงการก่อสร้างคลองระบายน้ำ ดาดคอนกรีตพร้อมวางท่อข้ามถนน สายหนองไผ่-หนองเพชร หมู่ ๑	เพื่อให้พื้นที่ทำการ เกษตร หมู่ ๑ มีทาง ระบายน้ำ	ก่อสร้างคลองส่งน้ำ ดาดคอนกรีต ขนาด ปากกว้าง ๒.๕๐ ม. ยาว ๕๐๐ ม. ตาม แบบ ทต.กำหนด			๔๐๐,๐๐๐			จำนวนแห่ง ที่สร้างคลอง ระบายน้ำ เพิ่มขึ้น	ป้องกันน้ำท่วมซึ่ง พื้นที่การเกษตร ของประชาชน	กองช่าง
๔๓	โครงการก่อสร้างคลองส่งน้ำ ดาดคอนกรีต (สายหนองอีแบ้ ต่อจากเดิม) หมู่ ๑	เพื่อให้ประชาชนได้ รับความสะดวกมีน้ำ ไว้ใช้ทำการเกษตรได้ อย่างทั่วถึง	ปากกว้าง ๑.๓๐ ม. กั้นคู ๐.๓๐ ม. ลึกโดยเฉลี่ย ๐.๖๐ ม. ยาว ๕๐๐ ม. ตามแบบ ทต.กำหนด		๔๐๐,๐๐๐				จำนวนแห่ง ที่สร้างคลอง ส่งน้ำเพิ่มขึ้น	ประชาชนมีน้ำ เพื่อการเกษตร อย่างเพียงพอ	กองช่าง
๔๔	โครงการก่อสร้างคลองระบายน้ำ ดาดคอนกรีต สายหนองขาว- บ้านน้อย (ต่อจากเดิม)	เพื่อป้องกันน้ำท่วมซึ่ง บ้านเรือนของประชาชน และพื้นที่การเกษตร	กว้าง ๓.๐๐ ม. กั้นคู ๑.๐๐ ม. ลึกโดยเฉลี่ย ๑.๐๐ ม. ยาว ๓๐๐ ม. ตามแบบ ทต.กำหนด		๑๐๐,๐๐๐				จำนวนแห่ง ที่สร้างคลอง ระบายน้ำ เพิ่มขึ้น	ป้องกันน้ำท่วมซึ่ง บ้านเรือนประชา ชน	กองช่าง

## รายละเอียดโครงการพัฒนา

ก. ยุทธศาสตร์จังหวัดที่ ๕ ส่งเสริมการพัฒนาระบบเศรษฐกิจ เขตเศรษฐกิจพิเศษ และการค้าชายแดน

ข. ยุทธศาสตร์การพัฒนาขององค์กรปกครองส่วนท้องถิ่นในเขตจังหวัด ที่ ๒ ยุทธศาสตร์การพัฒนาด้านโครงสร้างพื้นฐาน

๒. ยุทธศาสตร์ที่ ๒ การพัฒนาด้านโครงสร้างพื้นฐาน

๑.๑ แผนงาน อุตสาหกรรมและการโยธา

ที่	โครงการ	วัตถุประสงค์	เป้าหมาย (ผลผลิตของโครงการ)	งบประมาณ					ตัวชี้วัด (KPI)	ผลที่คาดว่าจะได้รับ	หน่วยงาน รับผิดชอบ หลัก
				๒๕๖๖ (บาท)	๒๕๖๗ (บาท)	๒๕๖๘ (บาท)	๒๕๖๙ (บาท)	๒๕๗๐ (บาท)			
๔๕	โครงการก่อสร้างคลองระบายน้ำ ตาดคอนกรีตสายหนองประดู่ หมู่ ๑	เพื่อป้องกันน้ำท่วมขัง บ้านเรือนของประชาชน และพื้นที่การเกษตร	กว้าง ๓.๕๐ ม. กั้นคู ๑.๐๐ ม. ยาว ๙๒๐ ม. พร้อมฝังท่อ คสล.๑ ๑.๒๐ ม. จำนวน ๓๒ ท่อน และ ๑.๕๐ ม. จำนวน ๒๔ ท่อน ตาม แบบ ทต.กำหนด				๔,๙๒๐,๐๐๐		จำนวนแห่ง ที่สร้างคลอง ระบายเพิ่ม ขึ้น	ป้องกันน้ำท่วมขัง บ้านเรือนประชา ชน	กองช่าง
๔๖	โครงการก่อสร้างถนนลาดยาง หมู่ ๒ (สายหนองมะค่า) ต่อจาก เดิม	เพื่อให้ประชาชน หมู่ ๒ ได้มีถนนใช้ในการคมนาคม คมอย่างสะดวกและ ปลอดภัย	ถนนกว้าง ๖.๐๐ ม. ยาว ๒,๐๕๐ ม. ตามแบบ ทต.กำหนด	๔,๙๒๐,๐๐๐	๔,๙๒๐,๐๐๐		๔,๙๒๐,๐๐๐		จำนวนถนน ที่เพิ่มขึ้น	ประชาชนมีความ สะดวกในการ คมนาคมมากขึ้น	กองช่าง

รายละเอียดโครงการพัฒนา  
แผนพัฒนาท้องถิ่น (พ.ศ. ๒๕๖๖ - ๒๕๗๐)  
เทศบาลตำบลหนองหญ้าดอกขาว

ก. ยุทธศาสตร์จังหวัดที่ ๕ ส่งเสริมการพัฒนาระบบเศรษฐกิจ เขตเศรษฐกิจพิเศษ และการค้าชายแดน

ข. ยุทธศาสตร์การพัฒนาขององค์กรปกครองส่วนท้องถิ่นในเขตจังหวัด ที่ ๒ ยุทธศาสตร์การพัฒนาด้านโครงสร้างพื้นฐาน

ที่	โครงการ	วัตถุประสงค์	เป้าหมาย (ผลผลิตของโครงการ)	งบประมาณ					ตัวชี้วัด (KPI)	ผลที่คาดว่าจะได้รับ	หน่วยงาน รับผิดชอบ หลัก
				๒๕๖๖ (บาท)	๒๕๖๗ (บาท)	๒๕๖๘ (บาท)	๒๕๖๙ (บาท)	๒๕๗๐ (บาท)			
๔๗	โครงการก่อสร้างถนนลาดยาง หมู่ ๒ (สายหนองกะหมวก) ต่อจากเดิม	เพื่อให้ประชาชนมีถนนคมนาคมอย่างสะดวกและปลอดภัย	ถนนลาดยางกว้าง ๖.๐๐ ม. ยาว ๗ กม. รวมพื้นที่ ๔๒,๐๐๐ ตร.ม. ตามแบบ ทต.กำหนด			๒๑,๐๐๐,๐๐๐			จำนวนถนนที่เพิ่มขึ้น	ประชาชนมีความสะดวกในการคมนาคมมากขึ้น	กองช่าง
๔๘	โครงการก่อสร้างคลองส่งน้ำ ตาดคอนกรีต สายห้วยหลุมกอก หมู่ ๒	เพื่อให้ประชาชนมีน้ำใช้ในการทำการเกษตร	กว้าง ๑.๕๐ ม. ก้นคู ๐.๔๐ ม. ลึก ๐.๖๐ ม. ยาว ๑,๙๕๐ ม. ตามแบบ ทต.กำหนด		๗๘๐,๐๐๐				จำนวนคลองส่งน้ำเพิ่มขึ้น	ประชาชนมีน้ำใช้ในการทำการเกษตรอย่างเพียงพอ	กองช่าง
๔๙	โครงการก่อสร้างรางระบายน้ำ คสล.รูปตัวยู หมู่ ๒	เพื่อป้องกันน้ำท่วมขังบ้านเรือนประชาชน	ขนาดกว้าง ๐.๕๐ ม. ลึกโดยเฉลี่ยไม่น้อยกว่า ๐.๖๐ ม. ยาว ๒๐๐ ม. ตามแบบ ทต.กำหนด				๔๕๐,๐๐๐		จำนวนแห่งที่สร้างรางระบายน้ำเพิ่มขึ้น	ป้องกันน้ำท่วมขังบ้านเรือนประชาชน	กองช่าง

รายละเอียดโครงการพัฒนา  
แผนพัฒนาท้องถิ่น (พ.ศ. ๒๕๖๖ - ๒๕๗๐)  
เทศบาลตำบลหนองหญ้าดอกขาว

- ก. ยุทธศาสตร์จังหวัดที่ ๕ ส่งเสริมการพัฒนาระบบเศรษฐกิจ เขตเศรษฐกิจพิเศษ และการค้าชายแดน
- ข. ยุทธศาสตร์การพัฒนาขององค์กรปกครองส่วนท้องถิ่นในเขตจังหวัด ที่ ๒ ยุทธศาสตร์การพัฒนาด้านโครงสร้างพื้นฐาน
๒. ยุทธศาสตร์ที่ ๒ การพัฒนาด้านโครงสร้างพื้นฐาน
- ๑.๑ แผนงาน อุตสาหกรรมและการโยธา

ที่	โครงการ	วัตถุประสงค์	เป้าหมาย (ผลผลิตของโครงการ)	งบประมาณ					ตัวชี้วัด (KPI)	ผลที่คาดว่าจะได้รับ	หน่วยงาน รับผิดชอบ หลัก
				๒๕๖๖ (บาท)	๒๕๖๗ (บาท)	๒๕๖๘ (บาท)	๒๕๖๙ (บาท)	๒๕๗๐ (บาท)			
๕๐	โครงการก่อสร้างคลองส่งน้ำ หมู่ ๒ สายหนองแจง	เพื่อให้ประชาชนมีน้ำ ใช้ในการทำการเกษตร	กว้าง ๒.๐๐ ม. กั้นคู ๑.๕๐ ม. ลึก ๐.๗๐ ม. ยาว ๑,๐๐๐ ม. ตามแบบ ทต.กำหนด					๔๕๐,๐๐๐	จำนวนแห่ง ที่สร้างคลอง ส่งน้ำเพิ่มขึ้น	ประชาชนมีน้ำ เพื่อการเกษตร อย่างเพียงพอ	กองช่าง
๕๑	โครงการก่อสร้างถนน คสล. หมู่ ๓ (สายหนองแจงนายชม - ป่าสัก ทอง)	เพื่อให้ประชาชนได้ มีถนนใช้ในการ คมนาคมอย่างสะดวก และปลอดภัย	ถนนกว้าง ๔.๐๐ ม. ยาว ๒,๐๐๐ ม. รวมพื้นที่ไม่ น้อยกว่า ๘,๐๐๐ ตร.ม ตามแบบ ทต.กำหนด		๕,๐๐๐,๐๐๐				จำนวนถนน ที่เพิ่มขึ้น	ประชาชนมีความ สะดวกในการ คมนาคมมากขึ้น	กองช่าง
๕๒	โครงการก่อสร้างถนนคสล. หมู่ ๓ (สายหลังวัดอนทรากรม)	เพื่อให้ประชาชนได้มี ถนนใช้ในการคมนาคม อย่างสะดวกและ ปลอดภัย	ถนนกว้าง ๔.๐๐ ม. ยาว ๒,๐๐๐ ม. รวมพื้นที่ ไม่น้อยกว่า ๘,๐๐๐ ตร.ม. ตามแบบ ทต.กำหนด				๔,๐๐๐,๐๐๐		จำนวนถนน ที่เพิ่มขึ้น	ประชาชนมีความ สะดวกในการ คมนาคมมากขึ้น	กองช่าง

รายละเอียดโครงการพัฒนา  
แผนพัฒนาท้องถิ่น (พ.ศ. ๒๕๖๖ - ๒๕๗๐)  
เทศบาลตำบลหนองหญ้าดอกขาว

ก. ยุทธศาสตร์จังหวัดที่ ๕ ส่งเสริมการพัฒนาระบบเศรษฐกิจ เขตเศรษฐกิจพิเศษ และการค้าชายแดน

ข. ยุทธศาสตร์การพัฒนาขององค์กรปกครองส่วนท้องถิ่นในเขตจังหวัด ที่ ๒ ยุทธศาสตร์การพัฒนาด้านโครงสร้างพื้นฐาน

๒. ยุทธศาสตร์ที่ ๒ การพัฒนาด้านโครงสร้างพื้นฐาน

๑.๑ แผนงาน อุตสาหกรรมและการโยธา

ที่	โครงการ	วัตถุประสงค์	เป้าหมาย (ผลผลิตของโครงการ)	งบประมาณ					ตัวชี้วัด (KPI)	ผลที่คาดว่าจะได้รับ	หน่วยงาน รับผิดชอบ หลัก
				๒๕๖๖ (บาท)	๒๕๖๗ (บาท)	๒๕๖๘ (บาท)	๒๕๖๙ (บาท)	๒๕๗๐ (บาท)			
๕๓	โครงการก่อสร้างคลองส่งน้ำ หมู่ ๓ สายดอนป่าเสา	เพื่อให้ประชาชนมีน้ำ ใช้ในการทำการเกษตร	กว้าง ๒.๐๐ ม. ก้นคู ๐.๕๐ ม. ยาว ๑,๐๐๐ ม. ตามแบบ ทต.กำหนด				๒๕๐,๐๐๐		จำนวนแห่ง ที่สร้างคลอง ส่งน้ำเพิ่มขึ้น	ประชาชนมีน้ำ เพื่อทำการเกษตร อย่างเพียงพอ	กองช่าง
๕๔	โครงการก่อสร้างถนน คสล.ภายใน สำนักงานเทศบาลฯ หมู่ที่ ๖	เพื่อให้ประชาชนได้รับ ความสะดวกและปลอดภัย ในการสัญจรไปมา	ถนนกว้าง ๕.๐๐ ม. ยาว ๒๕๐ ม. หนา ๐.๑๕ ม. รวมพื้นที่ ๑,๒๕๐ ตร.ม. ตามแบบ ทต.กำหนด	๗๕๐,๐๐๐					มีถนนถนน ที่เพิ่มขึ้น	ประชาชนได้รับ ความสะดวกและ ปลอดภัย	กองช่าง
๕๕	โครงการก่อสร้างถนน คสล. สาย กม.๘ (บริเวณบ้านเฉลิม - นายประกอบ) หมู่ที่ ๖	เพื่อให้ประชาชนได้มี ถนนใช้ในการคมนาคม สะดวกและปลอดภัย	กว้าง ๔.๐๐ ม. ยาว ๕๐๐ ม. รวม พื้นที่ไม่น้อยกว่า ๒,๐๐๐ ตร.ม. ตามแบบ ทต. กำหนด			๑,๐๐๐,๐๐๐			จำนวนถนน ที่เพิ่มขึ้น	ประชาชนมีความ สะดวกในการ คมนาคมมากขึ้น	กองช่าง

รายละเอียดโครงการพัฒนา  
แผนพัฒนาท้องถิ่น (พ.ศ. ๒๕๖๖ - ๒๕๗๐)  
เทศบาลตำบลหนองหญ้าดอกขาว

- ก. ยุทธศาสตร์จังหวัดที่ ๕ ส่งเสริมการพัฒนาระบบเศรษฐกิจ เขตเศรษฐกิจพิเศษ และการค้าชายแดน  
ข. ยุทธศาสตร์การพัฒนาขององค์กรปกครองส่วนท้องถิ่นในเขตจังหวัด ที่ ๒ ยุทธศาสตร์การพัฒนาด้านโครงสร้างพื้นฐาน  
๒. ยุทธศาสตร์ที่ ๒ การพัฒนาด้านโครงสร้างพื้นฐาน  
๑.๑ แผนงาน อุตสาหกรรมและการโยธา

ที่	โครงการ	วัตถุประสงค์	เป้าหมาย (ผลผลิตของโครงการ)	งบประมาณ					ตัวชี้วัด (KPI)	ผลที่คาดว่าจะได้รับ	หน่วยงาน รับผิดชอบ หลัก
				๒๕๖๖ (บาท)	๒๕๖๗ (บาท)	๒๕๖๘ (บาท)	๒๕๖๙ (บาท)	๒๕๗๐ (บาท)			
๕๖	โครงการก่อสร้างถนน คสล. หมู่ ๖ สายบ้านลุงจิ้ง (ต่อจากเดิม)	เพื่อให้ประชาชนได้ มีถนนใช้ในการ คมนาคมอย่างสะดวก และปลอดภัย	กว้าง ๔.๐๐ ม. ยาว ๒๐๐ ม. รวมพื้นที่ ๘๐๐ ตร.ม. ตามแบบ ที่ ทต.กำหนด				๔๗๔,๐๐๐		จำนวนถนน ที่เพิ่มขึ้น	ประชาชนมีความ สะดวกในการ คมนาคมมากขึ้น	กองช่าง
๕๗	โครงการก่อสร้างวางท่อระบายน้ำ พร้อมบ่อพัก คสล.ภายในสำนักงาน เทศบาล หมู่ที่ ๖	เพื่อระบายน้ำทั้ง ภายในสำนักงาน เทศบาล	ท่อระบายน้ำ คสล. ขนาด Ø ๐.๖๐ ม. จำนวน ๒๐ บ่อ ตามแบบ ทต.กำหนด	๔๐๐,๐๐๐					จำนวนแห่ง ที่วางท่อ ระบายน้ำ เพิ่มขึ้น	ประชาชนมีความ สะดวกและปลอด ภัยมากขึ้น	กองช่าง
๕๘	โครงการก่อสร้างถนน คสล. หมู่ ๖ สายนาวิง	เพื่อให้ประชาชนได้มี ถนนใช้ในการคมนาคม อย่างสะดวกและปลอด ภัย	ถนนกว้าง ๕.๐๐ ม. ยาว ๑,๐๐๐ ม. รวมพื้นที่ ไม่น้อยกว่า ๕,๐๐๐ ตร.ม. ตามแบบ ทต.กำหนด		๒,๕๐๐,๐๐๐				จำนวนถนน ที่เพิ่มขึ้น	ประชาชนมีความ สะดวกในการ คมนาคมมากขึ้น	กองช่าง

รายละเอียดโครงการพัฒนา  
 แผนพัฒนาท้องถิ่น (พ.ศ. ๒๕๖๖ - ๒๕๗๐)  
 เทศบาลตำบลหนองหญ้าดอกขาว

- ก. ยุทธศาสตร์จังหวัดที่ ๕ ส่งเสริมการพัฒนาระบบเศรษฐกิจ เขตเศรษฐกิจพิเศษ และการค้าชายแดน  
 ข. ยุทธศาสตร์การพัฒนาขององค์กรปกครองส่วนท้องถิ่นในเขตจังหวัด ที่ ๒ ยุทธศาสตร์การพัฒนาด้านโครงสร้างพื้นฐาน  
 ๒. ยุทธศาสตร์ที่ ๒ การพัฒนาด้านโครงสร้างพื้นฐาน  
 ๑.๑ แผนงาน อุตสาหกรรมและการโยธา

ที่	โครงการ	วัตถุประสงค์	เป้าหมาย (ผลผลิตของโครงการ)	งบประมาณ					ตัวชี้วัด (KPI)	ผลที่คาดว่าจะได้รับ	หน่วยงาน รับผิดชอบ หลัก
				๒๕๖๖ (บาท)	๒๕๖๗ (บาท)	๒๕๖๘ (บาท)	๒๕๖๙ (บาท)	๒๕๗๐ (บาท)			
๕๙	โครงการก่อสร้างอาคารจอดรถ บริเวณสำนักงานเทศบาล หมู่ที่ ๖	เพื่อให้ประชาชนที่มาติดต่อราชการมีความสะดวกในการจอดรถเพื่อติดต่อราชการ	ขนาดกว้าง ๖.๐๐ ม. ยาว ๑๖.๕๐ ม. รวมพื้นที่ ๙๙ ตร.ม. และขนาดกว้าง ๖.๐๐ ม. ยาว ๒๒ ม. รวมพื้นที่ ๑๓๒ ตร.ม. ตามแบบ ทต.กำหนด	๕๐๐,๐๐๐					มีสถานที่จอดรถเพิ่มขึ้น	ประชาชนมีความสะดวกในการติดต่อราชการ	กองช่าง
๖๐	โครงการก่อสร้างถนน คสล. หมู่ ๗ สายบ้านนายลำเจียกพัฒนา	เพื่อให้ประชาชน หมู่ ๗ ได้มีถนนใช้ในการพัฒนา	ถนนกว้าง ๔.๐๐ ม. ยาว ๓๕๐ ม. พื้นที่ คสล. ๑,๕๐๐ ตร.ม. ตามแบบ ทต.กำหนด				๘๓๐,๐๐๐		จำนวนถนนที่เพิ่มขึ้น	ประชาชนมีความสะดวกในการคมนาคมมากขึ้น	กองช่าง
๖๑	โครงการติดตั้งเนินชลความเร็ว (ลูกระนาด) บริเวณต่าง ๆ ภายในหมู่บ้าน	เพื่อป้องกันการเกิดอุบัติเหตุในการสัญจรของประชาชน	ติดตั้งเนินชลความเร็ว ตามแบบ ทต.กำหนด	๑๐,๐๐๐					จำนวนถนนที่ติดตั้งเนินชลความเร็ว	ประชาชนมีความปลอดภัยในการคมนาคมมากขึ้น	กองช่าง

รายละเอียดโครงการพัฒนา  
แผนพัฒนาท้องถิ่น (พ.ศ. ๒๕๖๖ - ๒๕๗๐)  
เทศบาลตำบลหนองหญ้าดอกขาว

- ก. ยุทธศาสตร์จังหวัดที่ ๕ ส่งเสริมการพัฒนาระบบเศรษฐกิจ เขตเศรษฐกิจพิเศษ และการค้าชายแดน
- ข. ยุทธศาสตร์การพัฒนาขององค์กรปกครองส่วนท้องถิ่นในเขตจังหวัด ที่ ๒ ยุทธศาสตร์การพัฒนาด้านโครงสร้างพื้นฐาน
๒. ยุทธศาสตร์ที่ ๒ การพัฒนาด้านโครงสร้างพื้นฐาน
- ๑.๑ แผนงาน อุตสาหกรรมและการโยธา

ที่	โครงการ	วัตถุประสงค์	เป้าหมาย (ผลผลิตของโครงการ)	งบประมาณ					ตัวชี้วัด (KPI)	ผลที่คาดว่าจะได้รับ	หน่วยงาน รับผิดชอบ หลัก
				๒๕๖๖ (บาท)	๒๕๖๗ (บาท)	๒๕๖๘ (บาท)	๒๕๖๙ (บาท)	๒๕๗๐ (บาท)			
๖๒	โครงการติดตั้งไฟฟ้าส่องสว่าง ภายในเขตพื้นที่ ทต.หนองหญ้า ดอกขาว	เพื่อให้ประชาชนได้รับ ความปลอดภัยในการ สัญจรมากขึ้น	ติดตั้งไฟฟ้าส่องสว่าง ภายในเขตพื้นที่ ทต.	๒๐๐,๐๐๐	๒๐๐,๐๐๐	๒๐๐,๐๐๐	๒๐๐,๐๐๐	๒๐๐,๐๐๐	จำนวนไฟฟ้า ส่องสว่างที่ เพิ่มขึ้น	ประชาชนมีความ ปลอดภัยในสัญจร มากขึ้น	กองช่าง
๖๓	โครงการก่อสร้างถนนลาดยาง หมู่ ๑๑ ต่อจากเดิม (สายหลังวัด ส้มใหญ่)	เพื่อให้ประชาชนมี เส้นทางคมนาคมที่ สะดวกและปลอดภัย	ถนนกว้าง ๕.๐๐ ม. ยาว ๕๐ ม. รวมพื้นที่ ๒๕๐ ตร.ม. ตามแบบ ทต.กำหนด		๑๒๕,๐๐๐				จำนวนถนน ที่เพิ่มขึ้น	ประชาชนมีความ สะดวกในการ คมนาคมมากขึ้น	กองช่าง
๖๔	โครงการก่อสร้างถนน ค.ส.ล. หมู่ที่ ๑๑ (สายหนองวันทอง)	เพื่อให้ประชาชนได้ มีถนนใช้ในการ คมนาคมอย่างสะดวก และปลอดภัย	ถนนกว้าง ๔.๐๐ ม. ยาว ๗๕๐ ม. ตาม แบบ ทต.กำหนด	๓๗๕,๐๐๐					จำนวนถนน ที่เพิ่มขึ้น	ประชาชนมีความ สะดวกในการ คมนาคมมากขึ้น	กองช่าง



รายละเอียดโครงการพัฒนา  
 แผนพัฒนาท้องถิ่น (พ.ศ. ๒๕๖๖ - ๒๕๗๐)  
 เทศบาลตำบลหนองหญ้าดอกขาว

- ก. ยุทธศาสตร์จังหวัดที่ ๕ ส่งเสริมการพัฒนาระบบเศรษฐกิจ เขตเศรษฐกิจพิเศษ และการค้าชายแดน  
 ข. ยุทธศาสตร์การพัฒนาขององค์กรปกครองส่วนท้องถิ่นในเขตจังหวัด ที่ ๒ ยุทธศาสตร์การพัฒนาด้านโครงสร้างพื้นฐาน  
 ๒. ยุทธศาสตร์ที่ ๒ การพัฒนาด้านโครงสร้างพื้นฐาน  
 ๑.๑ แผนงาน อุตสาหกรรมและการโยธา

ที่	โครงการ	วัตถุประสงค์	เป้าหมาย (ผลผลิตของโครงการ)	งบประมาณ					ตัวชี้วัด (KPI)	ผลที่คาดว่าจะได้รับ	หน่วยงาน รับผิดชอบ หลัก
				๒๕๖๖ (บาท)	๒๕๖๗ (บาท)	๒๕๖๘ (บาท)	๒๕๖๙ (บาท)	๒๕๗๐ (บาท)			
๖๕	โครงการก่อสร้างถนน คสล. (สายบ้านป่าอ้วน) หมู่ ๑๑	เพื่อให้ประชาชนมีถนน ใช้คมนาคมสะดวก และปลอดภัย	ถนนกว้าง ๔.๐๐ ม. ยาว ๒๕๐ ม. รวมพื้นที่ ๑,๐๐๐ ตร.ม. ตามแบบ ทต.กำหนด			๕๐๐,๐๐๐			จำนวนถนน ที่เพิ่มขึ้น	ประชาชนมีความ สะดวกในการ คมนาคมมากขึ้น	กองช่าง
๖๖	โครงการก่อสร้างถนน คสล. (สายบ้านนายสมพิศ)	เพื่อให้ประชาชนมีถนน ใช้คมนาคมสะดวก และปลอดภัย	ถนนกว้าง ๕.๐๐ ม. ยาว ๑๐๐ ม. รวมพื้นที่ ๕๐๐ ตร.ม. ตามแบบ ตร.ม. ตามแบบ ทต.กำหนด					๒๕๐,๐๐๐	จำนวนถนน ที่เพิ่มขึ้น	ประชาชนมีความ สะดวกในการ คมนาคมมากขึ้น	กองช่าง
๖๗	โครงการก่อสร้างถนน คสล. (สายบ้านนายเสงี่ยม) หมู่ ๑๑	เพื่อให้ประชาชนได้มี ถนนใช้ในการคมนาคม สะดวกและปลอดภัย	ถนนกว้าง ๔.๐๐ ม. ยาว ๕๐ ม. รวมพื้นที่ ๒๐๐ ตร.ม. ตามแบบ ทต.กำหนด				๑๐๐,๐๐๐		จำนวนถนน ที่เพิ่มขึ้น	ประชาชนมีความ สะดวกในการ คมนาคมมากขึ้น	กองช่าง

รายละเอียดโครงการพัฒนา  
แผนพัฒนาท้องถิ่น (พ.ศ. ๒๕๖๖ - ๒๕๗๐)  
เทศบาลตำบลหนองหญ้าดอกขาว

ก. ยุทธศาสตร์จังหวัดที่ ๕ ส่งเสริมการพัฒนาระบบเศรษฐกิจ เขตเศรษฐกิจพิเศษ และการค้าชายแดน

ข. ยุทธศาสตร์การพัฒนาขององค์กรปกครองส่วนท้องถิ่นในเขตจังหวัด ที่ ๒ ยุทธศาสตร์การพัฒนาด้านโครงสร้างพื้นฐาน

๒. ยุทธศาสตร์ที่ ๒ การพัฒนาด้านโครงสร้างพื้นฐาน

๑.๑ แผนงาน อุตสาหกรรมและการโยธา

ที่	โครงการ	วัตถุประสงค์	เป้าหมาย (ผลผลิตของโครงการ)	งบประมาณ					ตัวชี้วัด (KPI)	ผลที่คาดว่าจะได้รับ	หน่วยงาน รับผิดชอบ หลัก
				๒๕๖๖ (บาท)	๒๕๖๗ (บาท)	๒๕๖๘ (บาท)	๒๕๖๙ (บาท)	๒๕๗๐ (บาท)			
๖๘	โครงการติดตั้งไฟฟ้าโซล่าเซลล์ ภายในเขตพื้นที่เทศบาลตำบล หนองหญ้าดอกขาว	เพื่อให้ประชาชนได้มี ไฟฟ้าใช้อย่างทั่วถึง	ติดตั้งแผงโซล่าเซลล์ ภายในเขต พื้นที่ ทต.หนองหญ้าดอกขาว	๑๐๐,๐๐๐	๑๐๐,๐๐๐	๑๐๐,๐๐๐	๑๐๐,๐๐๐	๑๐๐,๐๐๐	จำนวนแผง โซล่าเซลล์ที่ ติดตั้ง	ประชาชนมีระบบ สาธารณูปการที่ ดีขึ้น	กองช่าง
๖๙	โครงการก่อสร้างถนน คสล. (สายบ้านนายสมศักดิ์) หมู่ ๑๑	เพื่อให้ประชาชนได้มี ถนนใช้ในการคมนาคม	ถนนกว้าง ๔.๐๐ ม. ยาว ๖๘ ม. รวมพื้นที่ ๒๗๒ ตร.ม. ตามแบบ				๑๓๖,๐๐๐		จำนวนถนน ที่เพิ่มขึ้น	ประชาชนมีความ สะดวกในการ	กองช่าง
๗๐	โครงการก่อสร้างถนน คสล. หมู่ ๑๑ สายบ้านนายบุญ คงธาร	เพื่อให้ประชาชนได้มี ถนนใช้ในการคมนาคม อย่างสะดวกและ ปลอดภัย	ถนนกว้าง ๔.๐๐ ม. ยาว ๕๐ ม. หนา ๐.๑๕ ม.รวม พื้นที่ไม่น้อยกว่า ๒๐๐ ตร.ม. ตามแบบที่ ทต.กำหนด		๑๐๐,๐๐๐				จำนวนถนน ที่เพิ่มขึ้น	ประชาชนมีความ สะดวกในการ คมนาคมมากขึ้น	กองช่าง

รายละเอียดโครงการพัฒนา  
แผนพัฒนาท้องถิ่น (พ.ศ. ๒๕๖๖ - ๒๕๗๐)  
เทศบาลตำบลหนองหญ้าดอกขาว

ก. ยุทธศาสตร์จังหวัดที่ ๕ ส่งเสริมการพัฒนาระบบเศรษฐกิจ เขตเศรษฐกิจพิเศษ และการค้าชายแดน

ข. ยุทธศาสตร์การพัฒนาขององค์กรปกครองส่วนท้องถิ่นในเขตจังหวัด ที่ ๒ ยุทธศาสตร์การพัฒนาด้านโครงสร้างพื้นฐาน

๒. ยุทธศาสตร์ที่ ๒ การพัฒนาด้านโครงสร้างพื้นฐาน

๑.๑ แผนงาน อุตุสาหกรรมและการโยธา

ที่	โครงการ	วัตถุประสงค์	เป้าหมาย (ผลผลิตของโครงการ)	งบประมาณ					ตัวชี้วัด (KPI)	ผลที่คาดว่าจะได้รับ	หน่วยงาน รับผิดชอบหลัก
				๒๕๖๖ (บาท)	๒๕๖๗ (บาท)	๒๕๖๘ (บาท)	๒๕๖๙ (บาท)	๒๕๗๐ (บาท)			
๗๑	โครงการก่อสร้างถนน คสล.	เพื่อให้ประชาชนมี ปลอดภัย	ถนนกว้าง ๔.๐๐ ม. ยาว			๔๐๐,๐๐๐			จำนวนถนน	ประชาชนมีความ	กองช่าง
๗๒	โครงการก่อสร้างถนน คสล.สาย บ้านนายสุวัฒน์ ใจชื่อ หมู่ ๑๓	เพื่อให้ประชาชนได้มี ถนนใช้ในการคมนาคม สะดวกและปลอดภัย	ถนนกว้าง ๔.๐๐ ม. ยาว ๑๐๐ ม. รวมพื้นที่ไม่น้อยกว่า ๑,๖๐๐ น้อยกว่า ๑,๖๐๐ ตร.ม. ตามแบบ ทต.กำหนด ตร.ม. ตามแบบ ทต.กำหนด			๒๐๐,๐๐๐			จำนวนถนน ที่เพิ่มขึ้น	ประชาชนมีความ สะดวกในการ คมนาคมมากขึ้น	กองช่าง
๗๓	โครงการปรับปรุงแสงสว่างรอบ สระน้ำรางจัน หมู่ที่ ๑๑	เพื่อให้มีแสงสว่างที่ เพียงพอ สะดวกและ ปลอดภัย	ปรับปรุงแสงสว่างรอบสระน้ำ	๓๕๐,๐๐๐	๓๕๐,๐๐๐	๓๕๐,๐๐๐	๓๕๐,๐๐๐	๓๕๐,๐๐๐	จำนวนการ ปรับปรุง	ประชาชนได้รับ ความสะดวกและ ปลอดภัย	กองช่าง

รายละเอียดโครงการพัฒนา  
แผนพัฒนาท้องถิ่น (พ.ศ. ๒๕๖๖ - ๒๕๗๐)  
เทศบาลตำบลหนองหญ้าดอกขาว

ก. ยุทธศาสตร์จังหวัดที่ ๕ ส่งเสริมการพัฒนาระบบเศรษฐกิจ เขตเศรษฐกิจพิเศษ และการค้าชายแดน

ข. ยุทธศาสตร์การพัฒนาขององค์กรปกครองส่วนท้องถิ่นในเขตจังหวัด ที่ ๒ ยุทธศาสตร์การพัฒนาด้านโครงสร้างพื้นฐาน

๒. ยุทธศาสตร์ที่ ๒ การพัฒนาด้านโครงสร้างพื้นฐาน

๑.๑ แผนงาน อุตสาหกรรมและการโยธา

ที่	โครงการ	วัตถุประสงค์	เป้าหมาย (ผลผลิตของโครงการ)	งบประมาณ					ตัวชี้วัด (KPI)	ผลที่คาดว่าจะได้รับ	หน่วยงาน รับผิดชอบ หลัก
				๒๕๖๖ (บาท)	๒๕๖๗ (บาท)	๒๕๖๘ (บาท)	๒๕๖๙ (บาท)	๒๕๗๐ (บาท)			
๗๔	โครงการก่อสร้างปรับปรุงถนนลาดยางผิวจราจรชนิดแอสฟัลติกคอนกรีต พร้อมปรับปรุงภูมิทัศน์สายทุ่งโก หมู่ที่ ๑	เพื่อให้ประชาชนได้มีถนนใช้ในการคมนาคมสะดวกและปลอดภัย	ขนาดผิวจราจรกว้าง ๔.๐๐ ม. ยาว ๔๕๐ ม. หนา ๐.๐๕ ม. รวมพื้นที่ลาดยางไม่น้อยกว่า ๑,๘๐๐ ตร.ม. ตามแบบคัดลอกจากแบบงานบำรุงรักษาทาง กรมทางหลวงชนบท กระทรวงคมนาคมและ ทต.กำหนด และปรับปรุงภูมิทัศน์ ๒ ซ้างทาง		๓๗๕,๐๐๐		๓๗๕,๐๐๐		จำนวนถนนที่เพิ่มขึ้น	ประชาชนมีความสะดวกในการคมนาคมมากขึ้น	
๗๕	โครงการก่อสร้างสถานีสูบน้ำด้วยไฟฟ้าภายในหมู่บ้าน หมู่ ๑,๒,๓ ๖,๗,๑๑และ๑๓	เพื่อให้ประชาชนมีน้ำใช้ทำการเกษตรอย่างพอเพียง	ก่อสร้างสถานีสูบน้ำด้วยไฟฟ้า จำนวน ๘ แห่ง	๕๐๐,๐๐๐		๕๐๐,๐๐๐		๕๐๐,๐๐๐	จำนวนแห่งที่ก่อสร้างสถานีสูบน้ำ	ประชาชนมีน้ำเพื่อการเกษตรอย่างเพียงพอ	กองช่าง

รายละเอียดโครงการพัฒนา  
แผนพัฒนาท้องถิ่น (พ.ศ. ๒๕๖๖ - ๒๕๗๐)  
เทศบาลตำบลหนองหญ้าดอกขาว

ก. ยุทธศาสตร์จังหวัดที่ ๕ ส่งเสริมการพัฒนาระบบเศรษฐกิจ เขตเศรษฐกิจพิเศษ และการค้าชายแดน

ข. ยุทธศาสตร์การพัฒนาขององค์กรปกครองส่วนท้องถิ่นในเขตจังหวัด ที่ ๒ ยุทธศาสตร์การพัฒนาด้านโครงสร้างพื้นฐาน

๒. ยุทธศาสตร์ที่ ๒ การพัฒนาด้านโครงสร้างพื้นฐาน

๑.๑ แผนงาน อุตสาหกรรมและการโยธา

ที่	โครงการ	วัตถุประสงค์	เป้าหมาย (ผลผลิตของโครงการ)	งบประมาณ					ตัวชี้วัด (KPI)	ผลที่คาดว่าจะได้รับ	หน่วยงาน รับผิดชอบ หลัก
				๒๕๖๖ (บาท)	๒๕๖๗ (บาท)	๒๕๖๘ (บาท)	๒๕๖๙ (บาท)	๒๕๗๐ (บาท)			
๗๖	โครงการก่อสร้างถนนลูกรังสาย ต่างๆภายใน หมู่ที่ ๑,๒,๓,๖ ๗,๑๑และ๑๓	เพื่อให้ประชาชนได้ มีถนนใช้ในการคมนาคม อย่างสะดวกและ ปลอดภัย	ถนนกว้าง ๘.๐๐ ม. ยาว ๔,๗๐๐ ม. หนา ๐.๑๕ ม. ตามแบบที่ ทต.	๕๐๐,๐๐๐	๕๐๐,๐๐๐	๕๐๐,๐๐๐	๕๐๐,๐๐๐	๕๐๐,๐๐๐	จำนวนถนน ที่เพิ่มขึ้น	ประชาชนมีความ สะดวกในการ คมนาคมมากขึ้น	กองช่าง
๗๗	โครงการซ่อมแซมถนนลูกรังสาย	เพื่อให้ประชาชนได้ ปลอดภัย	ซ่อมแซม ปรับปรุงถนนให้อยู่ใน	๕๐๐,๐๐๐	๕๐๐,๐๐๐	๕๐๐,๐๐๐	๕๐๐,๐๐๐	๕๐๐,๐๐๐	จำนวนถนน	ประชาชนมีความ	กองช่าง
๗๘	โครงการปรับปรุงซ่อมแซมถนน คสล. สายต่าง ๆ ภายในหมู่บ้าน หมู่ ๑,๒,๓,๖,๗,๑๑,๑๓	เพื่อให้ประชาชนมีเส้น ทางคมนาคมที่สะดวก และปลอดภัย	ซ่อมแซม/ปรับปรุงถนน คสล.สายต่างๆภายใน หมู่บ้าน	๒๐๐,๐๐๐	๒๐๐,๐๐๐	๒๐๐,๐๐๐	๒๐๐,๐๐๐	๒๐๐,๐๐๐	จำนวนถนน ที่ได้รับการ ซ่อมแซม	ประชาชนมีความ สะดวกในการ คมนาคมมากขึ้น	กองช่าง
๗๙	โครงการซ่อมแซมคูส่งน้ำคาด คอนกรีตหมู่ ๑,๒,๓,๖,๗,๑๑,๑๓	เพื่อให้ประชาชนมีน้ำใช้ ทำการเกษตรกรรม อย่างทั่วถึง	ซ่อมแซมคูส่งน้ำ คาดคอนกรีต บริเวณสายต่างๆ	๒๐๐,๐๐๐		๒๐๐,๐๐๐		๒๐๐,๐๐๐	จำนวนแห่ง ที่สร้างคลอง ส่งน้ำเพิ่มขึ้น	ประชาชนมีน้ำเพื่อ การเกษตรอย่าง เพียงพอ	กองช่าง

รายละเอียดโครงการพัฒนา  
แผนพัฒนาท้องถิ่น (พ.ศ. ๒๕๖๖ - ๒๕๗๐)  
เทศบาลตำบลหนองหญ้าดอกขาว

ก. ยุทธศาสตร์จังหวัดที่ ๕ ส่งเสริมการพัฒนาระบบเศรษฐกิจ เขตเศรษฐกิจพิเศษ และการค้าชายแดน

ข. ยุทธศาสตร์การพัฒนาขององค์กรปกครองส่วนท้องถิ่นในเขตจังหวัด ที่ ๒ ยุทธศาสตร์การพัฒนาด้านโครงสร้างพื้นฐาน

๒. ยุทธศาสตร์ที่ ๒ การพัฒนาด้านโครงสร้างพื้นฐาน

๑.๑ แผนงาน อุตสาหกรรมและการโยธา

ที่	โครงการ	วัตถุประสงค์	เป้าหมาย (ผลผลิตของโครงการ)	งบประมาณ					ตัวชี้วัด (KPI)	ผลที่คาดว่าจะได้รับ	หน่วยงาน รับผิดชอบ หลัก
				๒๕๖๖ (บาท)	๒๕๖๗ (บาท)	๒๕๖๘ (บาท)	๒๕๖๙ (บาท)	๒๕๗๐ (บาท)			
๘๐	โครงการปรับปรุงซ่อมแซมถนนลาดยางสายต่าง ๆ ภายในหมู่บ้าน หมู่ ๑,๒,๓,๖,๗,๑๑,๑๓	เพื่อให้ประชาชนมีเส้นทางคมนาคมที่สะดวกและปลอดภัย	ซ่อมแซม/ปรับปรุงถนนคสล.สายต่างๆภายในหมู่บ้าน	๒๐๐,๐๐๐	๒๐๐,๐๐๐	๒๐๐,๐๐๐	๒๐๐,๐๐๐	๒๐๐,๐๐๐	จำนวนถนนที่ได้รับการซ่อมแซม	ประชาชนมีความสะดวกในการคมนาคมมากขึ้น	กองช่าง
๘๑	โครงการขุดลอกคลองระบายน้ำและลำห้วยสายต่าง ๆ ภายในตำบลหนองขาว	เพื่อป้องกันน้ำท่วมขังพื้นที่การเกษตรและบ้านเรือนประชาชน	ขุดลอกคลอง และลำห้วยสายต่างๆ	๒๐๐,๐๐๐		๒๐๐,๐๐๐		๒๐๐,๐๐๐	จำนวนคลองที่ทำการขุดลอก	น้ำไม่ท่วมขังพื้นที่การเกษตรและบ้านเรือนประชาชน	กองช่าง
๘๒	โครงการก่อสร้างศูนย์ อปพร. ภายในเขตเทศบาลตำบลหนองหญ้าดอกขาว	เพื่อให้มีศูนย์ อปพร. ใช้ในการปฏิบัติงานเพื่อดูแลรักษาความปลอดภัยให้กับประชาชน	ก่อสร้างศูนย์ อปพร. จำนวน ๑ แห่ง		๑,๕๐๐,๐๐๐		๑,๕๐๐,๐๐๐		จำนวนศูนย์ อปพร. ที่ก่อสร้าง	ประชาชนได้รับความปลอดภัยในชีวิตและทรัพย์สิน	กองช่าง

รายละเอียดโครงการพัฒนา  
แผนพัฒนาท้องถิ่น (พ.ศ. ๒๕๖๖ - ๒๕๗๐)  
เทศบาลตำบลหนองหญ้าดอกขาว

- ก. ยุทธศาสตร์จังหวัดที่ ๕ ส่งเสริมการพัฒนาระบบเศรษฐกิจ เขตเศรษฐกิจพิเศษ และการค้าชายแดน  
ข. ยุทธศาสตร์การพัฒนาขององค์กรปกครองส่วนท้องถิ่นในเขตจังหวัด ที่ ๒ ยุทธศาสตร์การพัฒนาด้านโครงสร้างพื้นฐาน  
๒. ยุทธศาสตร์ที่ ๒ การพัฒนาด้านโครงสร้างพื้นฐาน  
๑.๑ แผนงาน อุตสาหกรรมและการโยธา

ที่	โครงการ	วัตถุประสงค์	เป้าหมาย (ผลผลิตของโครงการ)	งบประมาณ					ตัวชี้วัด (KPI)	ผลที่คาดว่าจะได้รับ	หน่วยงาน รับผิดชอบหลัก
				๒๕๖๖ (บาท)	๒๕๖๗ (บาท)	๒๕๖๘ (บาท)	๒๕๖๙ (บาท)	๒๕๗๐ (บาท)			
๘๓	โครงการก่อสร้างวางระบบท่อเมนประปาภายในตำบลหนองขาว	เพื่อให้ประชาชนภายในหมู่บ้าน มีน้ำใช้ทำการเกษตร	ก่อสร้างวางระบบท่อเมนประปาภายในเขตพื้นที่ ทต.หนองหญ้าดอกขาว		๒๐๐,๐๐๐				จำนวนแห่งที่สร้างท่อส่งน้ำเพิ่มขึ้น	ประชาชนมีน้ำเพื่อการเกษตรอย่างเพียงพอ	กองช่าง
๘๔	โครงการก่อสร้างอ่างเก็บน้ำ หรือฝายน้ำล้น	เพื่อให้ประชาชนมีน้ำใช้ทำการเกษตรได้อย่างเพียงพอ	ก่อสร้างอ่างเก็บน้ำหรือฝายน้ำล้นภายในตำบลหนองขาว		๒๐๐,๐๐๐				จำนวนแห่งที่สร้างอ่างเก็บน้ำเพิ่มขึ้น	ประชาชนมีน้ำเพื่อการเกษตรอย่างเพียงพอ	กองช่าง
๘๕	โครงการก่อสร้าง ศาลาประชาคมประจำหมู่บ้าน	เพื่อให้ประชาชนได้มีสถานที่ประชาคมภายในหมู่บ้าน	ก่อสร้างศาลาประชาคม		๒๐๐,๐๐๐				มีศาลาประชาคมเพิ่มขึ้น	ประชาชนได้รับความสะดวกมากขึ้น	กองช่าง
๘๖	โครงการจัดทำป้ายชื่อซอยหมู่บ้านทุกซอย	เพื่อให้ประชาชนสะดวกต่อการติดต่อ	ติดตั้งป้ายชื่อซอยหมู่บ้าน	๑๐๐,๐๐๐		๑๐๐,๐๐๐			จำนวนป้ายทางเข้าหมู่บ้าน	ประชาชนมีความสะดวกในการ	กองช่าง

รายละเอียดโครงการพัฒนา  
แผนพัฒนาท้องถิ่น (พ.ศ. ๒๕๖๖ - ๒๕๗๐)  
เทศบาลตำบลหนองหญ้าดอกขาว

ก. ยุทธศาสตร์จังหวัดที่ ๕ ส่งเสริมการพัฒนาระบบเศรษฐกิจ เขตเศรษฐกิจพิเศษ และการค้าชายแดน

ข. ยุทธศาสตร์การพัฒนาขององค์กรปกครองส่วนท้องถิ่นในเขตจังหวัด ที่ ๒ ยุทธศาสตร์การพัฒนาด้านโครงสร้างพื้นฐาน

๒. ยุทธศาสตร์ที่ ๒ การพัฒนาด้านโครงสร้างพื้นฐาน

๑.๑ แผนงาน อุตสาหกรรมและการโยธา

ที่	โครงการ	วัตถุประสงค์	เป้าหมาย (ผลผลิตของโครงการ)	งบประมาณ					ตัวชี้วัด (KPI)	ผลที่คาดว่าจะได้รับ	หน่วยงาน รับผิดชอบ หลัก
				๒๕๖๖ (บาท)	๒๕๖๗ (บาท)	๒๕๖๘ (บาท)	๒๕๖๙ (บาท)	๒๕๗๐ (บาท)			
๘๗	โครงการติดตั้งป้ายจราจรและทาสีสะท้อนแสงเส้นทางในหมู่บ้าน	เพื่อให้ประชาชนได้รับความปลอดภัยจากการใช้ถนน	ติดตั้งป้ายจราจรและทาสีสะท้อนแสงตามเส้นทางภายในหมู่บ้าน		๑๐๐,๐๐๐		๑๐๐,๐๐๐		จำนวนเส้นทางที่ติดตั้งป้ายจราจรและทาสีสะท้อนแสง	ประชาชนมีความปลอดภัยในการใช้รถใช้ถนนมากขึ้น	กองช่าง
๘๘	โครงการติดตั้งสัญญาณไฟจราจร	เพื่อป้องกันอุบัติเหตุให้ประชาชนได้รับความปลอดภัยในการสัญจรไปมา	ติดตั้งสัญญาณไฟจราจร ตามทางแยกต่างๆ	๒๐๐,๐๐๐					จำนวนจุดที่ติดตั้ง	ลดการเกิดอุบัติเหตุในพื้นที่	กองช่าง
๘๙	โครงการติดตั้งกระงกสะท้อนบริเวณทางแยกหรือทางโค้ง	เพื่อป้องกันอุบัติเหตุให้กับประชาชนในการสัญจรไปมา	ติดตั้งกระงกสะท้อน บริเวณทางแยกต่างๆ ภายในพื้นที่ ทต. หนองหญ้าดอกขาว		๑๕๐,๐๐๐				จำนวนจุดที่ติดตั้ง	ลดการเกิดอุบัติเหตุให้กับประชาชน	กองช่าง



รายละเอียดโครงการพัฒนา  
แผนพัฒนาท้องถิ่น (พ.ศ. ๒๕๖๖ - ๒๕๗๐)  
เทศบาลตำบลหนองหญ้าดอกขาว

- ก. ยุทธศาสตร์จังหวัดที่ ๕ ส่งเสริมการพัฒนาระบบเศรษฐกิจ เขตเศรษฐกิจพิเศษ และการค้าชายแดน  
ข. ยุทธศาสตร์การพัฒนาขององค์กรปกครองส่วนท้องถิ่นในเขตจังหวัด ที่ ๒ ยุทธศาสตร์การพัฒนาด้านโครงสร้างพื้นฐาน  
๒. ยุทธศาสตร์ที่ ๒ การพัฒนาด้านโครงสร้างพื้นฐาน  
๑.๑ แผนงาน อุตสาหกรรมและการโยธา

ที่	โครงการ	วัตถุประสงค์	เป้าหมาย (ผลผลิตของโครงการ)	งบประมาณ					ตัวชี้วัด (KPI)	ผลที่คาดว่าจะได้รับ	หน่วยงาน รับผิดชอบ หลัก
				๒๕๖๖ (บาท)	๒๕๖๗ (บาท)	๒๕๖๘ (บาท)	๒๕๖๙ (บาท)	๒๕๗๐ (บาท)			
๙๐	โครงการติดตั้งกล่องวงจรปิดภายในเขต ทต.หนองหญ้าดอกขาว	เพื่อให้ประชาชนได้รับความปลอดภัยในชีวิตและทรัพย์สิน	ติดตั้งกล่องวงจรปิด บริเวณจุดเสี่ยงในเขตพื้นที่ ทต.หนองหญ้าดอกขาว	๓๐๐,๐๐๐		๓๐๐,๐๐๐			จำนวนกล่องวงจรปิดเพิ่มขึ้น	ประชาชนมีความปลอดภัยในการดำเนินชีวิตมากขึ้น	กองช่าง
๙๑	โครงการก่อสร้างถนนยกทรงพุนดินผิวจราจรลูกรังสายต่าง ๆ ภายในหมู่บ้านตำบลหนองขาว	เพื่อให้ประชาชนได้มีถนนใช้ในการคมนาคมอย่างสะดวกและปลอดภัย	ก่อสร้างถนนยกทรงพุนดินผิวจราจรลูกรังสายต่างๆ ภายในหมู่บ้าน	๒๐๐,๐๐๐					จำนวนถนนที่เพิ่มขึ้น	ประชาชนมีความสะดวกในการคมนาคมมากขึ้น	กองช่าง
๙๒	โครงการก่อสร้าง หรือปรับปรุงเสารงหน้าสำนักงานเทศบาล หมู่ที่ ๖	เพื่อแสดงสัญลักษณ์ทางหน่วยงานราชการ	ขนาดความสูง ๑๕.๐๐-๑๘.๐๐ ตามแบบ ทต.กำหนด	๒๐๐,๐๐๐					๓๐ วัน	มีเสารงไว้แสดงสัญลักษณ์ของหน่วยงานราชการ	กองช่าง
๙๓	โครงการก่อสร้างลานจอดรถ คสล. (ศาลาเอนกประสงค์)	เพื่อเป็นสถานที่จอดรถให้ผู้มาติดต่อราชการ	ก่อสร้างลานจอดรถ จำนวน ๑ แห่ง		๓๐๐,๐๐๐				จำนวนสถานที่จอดรถเพิ่มขึ้น	ประชาชนได้รับความสะดวกมากขึ้น	กองช่าง

รายละเอียดโครงการพัฒนา  
แผนพัฒนาท้องถิ่น (พ.ศ. ๒๕๖๖ - ๒๕๗๐)  
เทศบาลตำบลหนองหญ้าดอกขาว

- ก. ยุทธศาสตร์จังหวัดที่ ๕ ส่งเสริมการพัฒนาระบบเศรษฐกิจ เขตเศรษฐกิจพิเศษ และการค้าชายแดน  
ข. ยุทธศาสตร์การพัฒนาขององค์กรปกครองส่วนท้องถิ่นในเขตจังหวัด ที่ ๒ ยุทธศาสตร์การพัฒนาด้านโครงสร้างพื้นฐาน  
๒. ยุทธศาสตร์ที่ ๒ การพัฒนาด้านโครงสร้างพื้นฐาน  
๑.๑ แผนงาน อุตสาหกรรมและการโยธา

ที่	โครงการ	วัตถุประสงค์	เป้าหมาย (ผลผลิตของโครงการ)	งบประมาณ					ตัวชี้วัด (KPI)	ผลที่คาดว่าจะได้รับ	หน่วยงาน รับผิดชอบ หลัก
				๒๕๖๖ (บาท)	๒๕๖๗ (บาท)	๒๕๖๘ (บาท)	๒๕๖๙ (บาท)	๒๕๗๐ (บาท)			
๙๔	โครงการก่อสร้างป้ายเหล็กประชาสัมพันธ์	เพื่อติดป้ายประชาสัมพันธ์ต่าง ๆ ของเทศบาล	โครงป้ายเหล็ก ขนาดกว้าง ๑.๒๐-๓.๐๐ ม. ยาว ๒.๔๐-๖.๐๐ ม. ตามแบบ ทต.กำหนด	๒๐๐,๐๐๐					จำนวนป้ายที่ก่อสร้าง	ประชาชนมีความสะดวกในการรับรู้ข่าวสารของ	กองช่าง
๙๕	โครงการก่อสร้างถนนสายหนองกะตัน หมู่ที่ ๑	เพื่อให้ประชาชนได้มีถนนใช้ในการคมนาคมอย่างสะดวกและปลอดภัย	ขนาดถนนกว้าง ๔.๐๐ ม. ยาว ๘๐๐ ม. รวมพื้นที่ลาดยางไม่น้อยกว่า ๓,๒๐๐ ตร.ม.			๖๔๐,๐๐๐	๖๔๐,๐๐๐	๖๔๐,๐๐๐	จำนวนถนนที่เพิ่มขึ้น	ประชาชนมีถนนใช้ในการคมนาคมอย่างสะดวกและปลอดภัย	กองช่าง
๙๖	โครงการขยายเขตไฟฟ้าสาธารณะจากบ้านนางโปรดบ้านนายผ่อง หมู่ที่ ๑	เพื่อให้ประชาชนมีไฟฟ้าใช้อย่างทั่วถึง	ขยายเขตไฟฟ้า ระยะความยาว ๑,๐๐๐ ม.			๕๖๖,๐๐๐	๕๖๖,๐๐๐	๕๖๖,๐๐๐	ระยะความยาวที่ขยายเขตไฟฟ้าเพิ่มขึ้น	ประชาชนมีไฟฟ้าใช้อย่างทั่วถึง	กองช่าง

รายละเอียดโครงการพัฒนา  
แผนพัฒนาท้องถิ่น (พ.ศ. ๒๕๖๖ - ๒๕๗๐)  
เทศบาลตำบลหนองหญ้าดอกขาว

- ก. ยุทธศาสตร์จังหวัดที่ ๕ ส่งเสริมการพัฒนาระบบเศรษฐกิจ เขตเศรษฐกิจพิเศษ และการค้าชายแดน  
ข. ยุทธศาสตร์การพัฒนาขององค์กรปกครองส่วนท้องถิ่นในเขตจังหวัด ที่ ๒ ยุทธศาสตร์การพัฒนาด้านโครงสร้างพื้นฐาน  
๒. ยุทธศาสตร์ที่ ๒ การพัฒนาด้านโครงสร้างพื้นฐาน  
๑.๑ แผนงาน อุตสาหกรรมและการโยธา

ที่	โครงการ	วัตถุประสงค์	เป้าหมาย (ผลผลิตของโครงการ)	งบประมาณ					ตัวชี้วัด (KPI)	ผลที่คาดว่าจะได้รับ	หน่วยงาน รับผิดชอบ หลัก
				๒๕๖๖ (บาท)	๒๕๖๗ (บาท)	๒๕๖๘ (บาท)	๒๕๖๙ (บาท)	๒๕๗๐ (บาท)			
๙๗	โครงการฝังท่อส่งน้ำ PVC สายหนองกะหมก หมู่ที่ ๒	เพื่อให้ประชาชนมีน้ำใช้อย่างทั่วถึง	ใช้ท่อ PVC ชนิดหัวบาน ขนาด Ø ๒ นิ้ว พร้อมอุปกรณ์			๓๐๔,๕๐๐	๓๐๔,๕๐๐		จำนวนเส้นทางที่ได้รับการฝังท่อเพิ่มขึ้น	ประชาชนมีน้ำใช้อย่างทั่วถึง	กองช่าง
๙๘	โครงการฝังท่อส่งน้ำ PVC สายเปล่งขาม หมู่ที่ ๒	เพื่อให้ประชาชนมีน้ำใช้อย่างทั่วถึง	ระยะความยาว ๒๕๐ ม. ใช้ท่อ PVC ชนิดหัวบาน ขนาด Ø ๖ นิ้ว พร้อมอุปกรณ์			๖๔,๐๐๐			จำนวนเส้นทางที่ได้รับการฝังท่อเพิ่มขึ้น	ประชาชนมีน้ำใช้อย่างทั่วถึง	กองช่าง
๙๙	โครงการฝังท่อส่งน้ำ PVC สายเปล่งรัง หมู่ที่ ๒	เพื่อให้ประชาชนมีน้ำใช้อย่างทั่วถึง	ระยะความยาว ๕๐๐ ม. ใช้ท่อ PVC ชนิดหัวบาน ขนาด Ø ๖ นิ้ว พร้อมอุปกรณ์			๒๐๓,๐๐๐	๒๐๓,๐๐๐	๒๐๓,๐๐๐	จำนวนเส้นทางที่ได้รับการฝังท่อเพิ่มขึ้น	ประชาชนมีน้ำใช้อย่างทั่วถึง	กองช่าง
๑๐๐	โครงการก่อสร้างถนนปูนดินผิวจราจรลูกรัง สายหนองอีตวน-หนองไผ่โปร้ง หมู่ที่ ๒	เพื่อให้ประชาชนมีถนนใช้ได้อย่างสะดวกและปลอดภัย	ถนนกว้าง ๕.๐๐ ม. ยาว ๕๘๗ ม. สูงโดยเฉลี่ย ๐.๗๕ ม.			๓๑๑,๖๖๗		๓๑๑,๖๖๗	จำนวนถนนที่เพิ่มขึ้น	ประชาชนมีถนนใช้ได้อย่างสะดวกและปลอดภัย	

รายละเอียดโครงการพัฒนา  
แผนพัฒนาท้องถิ่น (พ.ศ. ๒๕๖๖ - ๒๕๗๐)  
เทศบาลตำบลหนองหญ้าดอกขาว

ก. ยุทธศาสตร์จังหวัดที่ ๕ ส่งเสริมการพัฒนาระบบเศรษฐกิจ เขตเศรษฐกิจพิเศษ และการค้าชายแดน

ข. ยุทธศาสตร์การพัฒนาขององค์กรปกครองส่วนท้องถิ่นในเขตจังหวัด ที่ ๒ ยุทธศาสตร์การพัฒนาด้านโครงสร้างพื้นฐาน

๒. ยุทธศาสตร์ที่ ๒ การพัฒนาด้านโครงสร้างพื้นฐาน

๑.๑ แผนงาน เคหะและชุมชน

ที่	โครงการ	วัตถุประสงค์	เป้าหมาย (ผลผลิตของโครงการ)	งบประมาณ					ตัวชี้วัด (KPI)	ผลที่คาดว่าจะได้รับ	หน่วยงาน รับผิดชอบ หลัก
				๒๕๖๖ (บาท)	๒๕๖๗ (บาท)	๒๕๖๘ (บาท)	๒๕๖๙ (บาท)	๒๕๗๐ (บาท)			
๑๐๑	โครงการก่อสร้างถนนลาดยางแอสฟัลท์ติกคอนกรีตสายปายอ้อม - หนองตามี หมู่ที่ ๓	เพื่อให้ประชาชนมีถนนใช้ได้อย่างสะดวกและปลอดภัย	ขนาดผิวจราจรกว้าง ๕ ม. ยาว ๑,๐๐๐ ม. หรือพื้นที่ลาดยางไม่น้อยกว่า ๕,๐๐๐ ตร.ม. ตามแบบคัดลอกจากแบบมาตรฐาน เลขที่ ท. ๑-๐๓ ของกองคลัง ท้องถิ่น กรมการปกครอง กระทรวงมหาดไทย และ ทต. กำหนด พร้อมป้ายโครงการ ๑ ป้าย			๖๖๖,๖๖๗	๖๖๖,๖๖๗	๖๖๖,๖๖๗	จำนวนถนนที่เพิ่มขึ้น	ประชาชนมีถนนใช้ได้อย่างสะดวกและปลอดภัย	กองช่าง
๑๐๒	โครงการก่อสร้างถนนลาดยางแอสฟัลท์ติกคอนกรีตสายนาเงี้ยว - บ้านอ้น หมู่ที่ ๓	เพื่อให้ประชาชนมีถนนใช้ได้อย่างสะดวกและปลอดภัย	ขนาดผิวจราจรกว้าง ๖.๐๐ ม. ยาว ๗๐๐ ม. หรือรวมพื้นที่ลาดยางไม่น้อยกว่า ๔,๒๐๐ ตร.ม. ตามแบบคัดลอกจากมาตรฐาน เลขที่ ท.๑-๐๓ ของกองคลัง ท้องถิ่น กรมการปกครอง กระทรวงมหาดไทย และ ทต. กำหนด พร้อมป้ายโครงการ ๑ ป้าย			๕๖๐,๐๐๐	๕๖๐,๐๐๐	๕๖๐,๐๐๐	จำนวนถนนที่เพิ่มขึ้น	ประชาชนมีถนนใช้ได้อย่างสะดวกและปลอดภัย	กองช่าง

รายละเอียดโครงการพัฒนา  
แผนพัฒนาท้องถิ่น (พ.ศ. ๒๕๖๖ - ๒๕๗๐)  
เทศบาลตำบลหนองหญ้าดอกขาว

- ก. ยุทธศาสตร์จังหวัดที่ ๕ ส่งเสริมการพัฒนาระบบเศรษฐกิจ เขตเศรษฐกิจพิเศษ และการค้าชายแดน  
ข. ยุทธศาสตร์การพัฒนาขององค์กรปกครองส่วนท้องถิ่นในเขตจังหวัด ที่ ๒ ยุทธศาสตร์การพัฒนาด้านโครงสร้างพื้นฐาน  
๒. ยุทธศาสตร์ที่ ๒ การพัฒนาด้านโครงสร้างพื้นฐาน  
๑.๑ แผนงาน อุสาหกรรมและการโยธา

ที่	โครงการ	วัตถุประสงค์	เป้าหมาย (ผลผลิตของ โครงการ)	งบประมาณ					ตัวชี้วัด (KPI)	ผลที่คาดว่าจะได้รับ	หน่วยงาน รับผิดชอบ หลัก
				๒๕๖๖ (บาท)	๒๕๖๗ (บาท)	๒๕๖๘ (บาท)	๒๕๖๙ (บาท)	๒๕๗๐ (บาท)			
๑๐๓	โครงการก่อสร้างถนนคอนกรีตเสริมเหล็กสายเปล่งไม้ หมู่ที่ ๖	เพื่อให้ประชาชนมีถนนใช้ได้อย่างสะดวกและปลอดภัย	ขนาดผิวจราจรกว้าง ๔.๐๐ ม. ยาว ๒๐๐ ม. หนา ๐.๑๕ ม. หรือรวมพื้นที่ คสล. ไม่น้อยกว่า ๘๐๐ ตร.ม. ตามแบบคัดลอกจากแบบมาตรฐาน เลขที่ ท.๑-๐๑ กรมการปกครอง กระทรวงมหาดไทย และ ทต.กำหนด พร้อมป้ายโครงการ ๑ ป้าย					๔๑๖,๐๐๐	จำนวนถนนที่เพิ่มขึ้น	ประชาชนมีถนนใช้ได้อย่างสะดวกและปลอดภัย	กองช่าง
๑๐๔	โครงการก่อสร้างถนนคอนกรีตเสริมเหล็กสายหน้าสระใหญ่ ห้วยตลุง หมู่ที่ ๖	เพื่อให้ประชาชนมีถนนใช้ได้อย่างสะดวกและปลอดภัย	ขนาดผิวจราจรกว้าง ๔.๐๐ ม. ยาว ๒๐๐ ม. หนา ๐.๑๕ ม. หรือรวมพื้นที่ คสล. ไม่น้อยกว่า ๘๐๐ ตร.ม. ตามแบบคัดลอกจากแบบมาตรฐานเลขที่ ท.๑-๐๑ กรมการปกครอง กระทรวงมหาดไทย และ ทต.กำหนด พร้อมป้ายโครงการ ๑ ป้าย					๔๑๖,๐๐๐	จำนวนถนนที่เพิ่มขึ้น	ประชาชนมีถนนใช้ได้อย่างสะดวกและปลอดภัย	กองช่าง

รายละเอียดโครงการพัฒนา  
แผนพัฒนาท้องถิ่น (พ.ศ. ๒๕๖๖ - ๒๕๗๐)  
เทศบาลตำบลหนองหญ้าดอกขาว

ก. ยุทธศาสตร์จังหวัดที่ ๕ ส่งเสริมการพัฒนาระบบเศรษฐกิจ เขตเศรษฐกิจพิเศษ และการค้าชายแดน

ข. ยุทธศาสตร์การพัฒนาขององค์กรปกครองส่วนท้องถิ่นในเขตจังหวัด ที่ ๒ ยุทธศาสตร์การพัฒนาด้านโครงสร้างพื้นฐาน

๒. ยุทธศาสตร์ที่ ๒ การพัฒนาด้านโครงสร้างพื้นฐาน

๑.๑ แผนงาน อุสาหกรรมและการโยธา

ที่	โครงการ	วัตถุประสงค์	เป้าหมาย (ผลผลิตของ โครงการ)	งบประมาณ					ตัวชี้วัด (KPI)	ผลที่คาดว่าจะได้รับ	หน่วยงาน รับผิดชอบ หลัก
				๒๕๖๖ (บาท)	๒๕๖๗ (บาท)	๒๕๖๘ (บาท)	๒๕๖๙ (บาท)	๒๕๗๐ (บาท)			
๑๐๕	โครงการก่อสร้างถนนคอนกรีตเสริมเหล็กสายบ้านนายบีด บุญมี หมู่ที่ ๖	เพื่อให้ประชาชนมีถนนใช้ได้อย่างสะดวกและปลอดภัย	ขนาดผิวจราจรกว้าง ๕.๐๐ ม. ยาว ๑๒๐ ม. หนา ๐.๑๕ ม. หรือรวมพื้นที่ คสล. ไม่น้อยกว่า ๖๐๐ ตร.ม. ตามแบบคัดลอกจากแบบมาตรฐานเลขที่ ท.๑-๐๑ กรมการปกครอง กระทรวงมหาดไทย และ ทต.กำหนด พร้อมป้ายโครงการ ๑ ป้าย					๓๑๒,๐๐๐	จำนวนถนนที่เพิ่มขึ้น	ประชาชนมีถนนใช้ได้อย่างสะดวกและปลอดภัย	กองช่าง
๑๐๖	โครงการก่อสร้างถนนคอนกรีตเสริมเหล็กสายตรงข้ามบ้านนายกล้วย หมู่ที่ ๖	เพื่อให้ประชาชนมีถนนใช้ได้อย่างสะดวกและปลอดภัย	ขนาดผิวจราจรกว้าง ๔.๐๐ ม. ยาว ๑๓๐ ม. หนา ๐.๑๕ ม. หรือรวมพื้นที่ คสล. ไม่น้อยกว่า ๕๒๐ ตร.ม. ตามแบบคัดลอกจากแบบมาตรฐานเลขที่ ท.๑-๐๑ กรมการปกครอง กระทรวงมหาดไทย และ ทต.กำหนด พร้อมป้ายโครงการ ๑ ป้าย					๒๗๐,๐๐๐	จำนวนถนนที่เพิ่มขึ้น	ประชาชนมีถนนใช้ได้อย่างสะดวกและปลอดภัย	กองช่าง

รายละเอียดโครงการพัฒนา  
แผนพัฒนาท้องถิ่น (พ.ศ. ๒๕๖๖ - ๒๕๗๐)  
เทศบาลตำบลหนองหญ้าดอกขาว

ก. ยุทธศาสตร์จังหวัดที่ ๕ ส่งเสริมการพัฒนาระบบเศรษฐกิจ เขตเศรษฐกิจพิเศษ และการค้าชายแดน

ข. ยุทธศาสตร์การพัฒนาขององค์กรปกครองส่วนท้องถิ่นในเขตจังหวัด ที่ ๒ ยุทธศาสตร์การพัฒนาด้านโครงสร้างพื้นฐาน

๒. ยุทธศาสตร์ที่ ๒ การพัฒนาด้านโครงสร้างพื้นฐาน

๑.๑ แผนงาน อุตสาหกรรมและการโยธา

ที่	โครงการ	วัตถุประสงค์	เป้าหมาย (ผลผลิตของ โครงการ)	งบประมาณ					ตัวชี้วัด (KPI)	ผลที่คาดว่าจะได้รับ	หน่วยงาน รับผิดชอบ หลัก
				๒๕๖๖ (บาท)	๒๕๖๗ (บาท)	๒๕๖๘ (บาท)	๒๕๖๙ (บาท)	๒๕๗๐ (บาท)			
๑๐๗	โครงการก่อสร้างถนนคอนกรีตเสริมเหล็กสายบ้านนายสนัด บุญเชิด หมู่ที่ ๗	เพื่อให้ประชาชนมีถนนใช้ได้อย่างสะดวกและปลอดภัย	ขนาดผิวจราจรกว้าง ๕.๐๐ ม. ยาว ๒๕๐ ม. หนา ๐.๑๕ ม. หรือรวมพื้นที่ คสล. ไม่น้อยกว่า ๑,๒๕๐ ตร.ม. ตามแบบคัดลอกจากแบบมาตรฐานเลขที่ ท.๑-๐๑ กรมการปกครอง กระทรวงมหาดไทย และ ทต.กำหนด พร้อมป้ายโครงการ ๑ ป้าย			๓๖๑,๐๐๐	๓๖๑,๐๐๐		จำนวนถนนที่เพิ่มขึ้น	ประชาชนมีถนนใช้ได้อย่างสะดวกและปลอดภัย	กองช่าง
๑๐๘	โครงการก่อสร้างถนนคอนกรีตเสริมเหล็กสายบ้านผู้ช่วยธานีพัฒนา หมู่ที่ ๑๑	เพื่อให้ประชาชนมีถนนใช้ได้อย่างสะดวกและปลอดภัย	ขนาดผิวจราจรกว้าง ๔.๐๐ ม. ยาว ๗๐ ม. หนา ๐.๑๕ ม. หรือพื้นที่ คสล. ไม่น้อยกว่า ๒๘๐ ตร.ม. ตามแบบคัดลอกจากแบบมาตรฐานเลขที่ ท.๑-๐๑ กรมการปกครอง กระทรวงมหาดไทย และ ทต.กำหนด พร้อมป้ายโครงการ ๑ ป้าย					๑๔๕,๖๐๐	จำนวนถนนที่เพิ่มขึ้น	ประชาชนมีถนนใช้ได้อย่างสะดวกและปลอดภัย	

รายละเอียดโครงการพัฒนา  
แผนพัฒนาท้องถิ่น (พ.ศ. ๒๕๖๖ - ๒๕๗๐)  
เทศบาลตำบลหนองหญ้าดอกขาว

ก. ยุทธศาสตร์จังหวัดที่ ๕ ส่งเสริมการพัฒนาระบบเศรษฐกิจ เขตเศรษฐกิจพิเศษ และการค้าชายแดน

ข. ยุทธศาสตร์การพัฒนาขององค์กรปกครองส่วนท้องถิ่นในเขตจังหวัด ที่ ๒ ยุทธศาสตร์การพัฒนาด้านโครงสร้างพื้นฐาน

๒. ยุทธศาสตร์ที่ ๒ การพัฒนาด้านโครงสร้างพื้นฐาน

๑.๑ แผนงาน อุสาหกรรมและการโยธา

ที่	โครงการ	วัตถุประสงค์	เป้าหมาย (ผลผลิตของ โครงการ)	งบประมาณ					ตัวชี้วัด (KPI)	ผลที่คาดว่าจะได้รับ	หน่วยงาน รับผิดชอบ หลัก
				๒๕๖๖ (บาท)	๒๕๖๗ (บาท)	๒๕๖๘ (บาท)	๒๕๖๙ (บาท)	๒๕๗๐ (บาท)			
๑๐๙	โครงการก่อสร้างถนนคอนกรีตเสริมเหล็กสายบ้านนางทุเรียน แร่งครุฑ (ต่อจากเดิม) หมู่ที่ ๑๑	เพื่อให้ประชาชนมีถนนใช้อย่างสะดวกและปลอดภัย	ขนาดผิวจราจรกว้าง ๔.๐๐ ม. ยาว ๓๘ ม. หน้า ๐.๑๕ ม. หรือพื้นที่คสล. ไม่น้อยกว่า ๑๕๘ ตร.ม. ตามแบบคัดลอกจากแบบมาตรฐาน เลขที่ ท.๑-๐๑ กรมการปกครอง กระทรวงมหาดไทย และ ทต. กำหนด พร้อมป้ายโครงการ ๑ ป้าย					๘๐,๐๐๐	จำนวนถนนที่เพิ่มขึ้น	ประชาชนมีถนนใช้อย่างสะดวกและปลอดภัย	กองช่าง
๑๑๐	โครงการก่อสร้างถนนคอนกรีตเสริมเหล็กสายบ้านผู้ใหญ่มบุญชูใจ หมู่ที่ ๑๑	เพื่อให้ประชาชนมีถนนใช้อย่างสะดวกและปลอดภัย	ขนาดผิวจราจรกว้าง ๕.๐๐ ม. ยาว ๑๑๐ ม. หน้า ๐.๑๕ ม. หรือพื้นที่คสล. ไม่น้อยกว่า ๕๕๐ ตร.ม. ตามแบบคัดลอกจากแบบมาตรฐาน เลขที่ ท.๑-๐๑ กรมการปกครอง กระทรวงมหาดไทย และ ทต. กำหนด พร้อมป้ายโครงการ ๑ ป้าย					๒๘๖,๐๐๐	จำนวนถนนที่เพิ่มขึ้น	ประชาชนมีถนนใช้อย่างสะดวกและปลอดภัย	กองช่าง



รายละเอียดโครงการพัฒนา  
แผนพัฒนาท้องถิ่น (พ.ศ. ๒๕๖๖ - ๒๕๗๐)  
เทศบาลตำบลหนองหญ้าดอกขาว

ก. ยุทธศาสตร์จังหวัดที่ ๕ ส่งเสริมการพัฒนาระบบเศรษฐกิจ เขตเศรษฐกิจพิเศษ และการค้าชายแดน

ข. ยุทธศาสตร์การพัฒนาขององค์กรปกครองส่วนท้องถิ่นในเขตจังหวัด ที่ ๒ ยุทธศาสตร์การพัฒนาด้านโครงสร้างพื้นฐาน

๒. ยุทธศาสตร์ที่ ๒ การพัฒนาด้านโครงสร้างพื้นฐาน

๑.๑ แผนงาน อุสาหกรรมและการโยธา

ที่	โครงการ	วัตถุประสงค์	เป้าหมาย (ผลผลิตของ โครงการ)	งบประมาณ					ตัวชี้วัด (KPI)	ผลที่คาดว่าจะได้รับ	หน่วยงาน รับผิดชอบ หลัก
				๒๕๖๖ (บาท)	๒๕๖๗ (บาท)	๒๕๖๘ (บาท)	๒๕๖๙ (บาท)	๒๕๗๐ (บาท)			
๑๑๑	โครงการก่อสร้างถนนลาดยางแอสฟัลท์ติกคอนกรีตสายหนองกะหนาด หมู่ที่ ๑๑	เพื่อให้ประชาชนมีถนนใช้อย่างสะดวกและปลอดภัย	ขนาดผิวจราจรกว้าง ๖.๐๐ ม. ยาว ๔๓๕ ม. หนา ๐.๑๕ ม. หรือพื้นที่ลาดยางไม่น้อยกว่า ๒,๖๑๐ ตร.ม. ตามแบบ ทต.กำหนดพร้อมป้ายโครงการ ๑ ป้าย			๓๔๘,๐๐๐	๓๔๘,๐๐๐	๓๔๘,๐๐๐	จำนวนถนนที่เพิ่มขึ้น	ประชาชนมีถนนใช้อย่างสะดวกและปลอดภัย	กองช่าง
๑๑๒	โครงการก่อสร้างถนนคอนกรีตเสริมเหล็กสายบ้านปลัดพิรัช หมู่ที่ ๑๑	เพื่อให้ประชาชนมีถนนใช้อย่างสะดวกและปลอดภัย	ขนาดผิวจราจรกว้าง ๔.๐๐ ม. ยาว ๓๐๐ ม. หนา ๐.๑๕ ม. หรือพื้นที่คสล. ไม่น้อยกว่า ๑,๒๐๐ ตร.ม. ตามแบบคัดลอกจากแบบมาตรฐาน เลขที่ ท.๑-๐๑ กรมการปกครอง กระทรวงมหาดไทย และ ทต. กำหนด พร้อมป้ายโครงการ ๑ ป้าย					๖๒๔,๐๐๐	จำนวนถนนที่เพิ่มขึ้น	ประชาชนมีถนนใช้อย่างสะดวกและปลอดภัย	กองช่าง

รายละเอียดโครงการพัฒนา  
แผนพัฒนาท้องถิ่น (พ.ศ. ๒๕๖๖ - ๒๕๗๐)  
เทศบาลตำบลหนองหญ้าดอกขาว

ก. ยุทธศาสตร์จังหวัดที่ ๕ ส่งเสริมการพัฒนาระบบเศรษฐกิจ เขตเศรษฐกิจพิเศษ และการค้าชายแดน

ข. ยุทธศาสตร์การพัฒนาขององค์กรปกครองส่วนท้องถิ่นในเขตจังหวัด ที่ ๒ ยุทธศาสตร์การพัฒนาด้านโครงสร้างพื้นฐาน

๒. ยุทธศาสตร์ที่ ๒ การพัฒนาด้านโครงสร้างพื้นฐาน

๑.๑ แผนงาน อุตสาหกรรมและการโยธา

ที่	โครงการ	วัตถุประสงค์	เป้าหมาย (ผลผลิตของ โครงการ)	งบประมาณ					ตัวชี้วัด (KPI)	ผลที่คาดว่าจะได้รับ	หน่วยงาน รับผิดชอบ หลัก
				๒๕๖๖ (บาท)	๒๕๖๗ (บาท)	๒๕๖๘ (บาท)	๒๕๖๙ (บาท)	๒๕๗๐ (บาท)			
๑๑๓	โครงการก่อสร้างถนนคอนกรีตเสริมเหล็กสายห้วยขวาง หมู่ที่ ๑๑	เพื่อให้ประชาชนมีถนนใช้อย่างสะดวกและปลอดภัย	ขนาดผิวจราจรกว้าง ๕.๐๐ ม. ยาว ๑๓๕ ม. หนา ๐.๑๕ ม. หรือพื้นที่คสล. ไม่น้อยกว่า ๖๗๕ ตร.ม. ตามแบบคัดลอกจากแบบมาตรฐานเลขที่ ท.๑-๐๑ กรมการปกครอง กระทรวงมหาดไทย และ ทต. กำหนด พร้อมป้ายโครงการ ๑ ป้าย					๓๕๐,๐๐๐	จำนวนถนนที่เพิ่มขึ้น	ประชาชนมีถนนใช้อย่างสะดวกและปลอดภัย	กองช่าง
๑๑๔	โครงการก่อสร้างท่อระบายน้ำ คสล. พร้อมบ่อพัก คสล. สายบ้านนายม่วง ธรรมขันธุ์ หมู่ที่ ๑๑	เพื่อแก้ไขปัญหาน้ำท่วมขังบ้านเรือนประชาชน	ท่อระบายน้ำ คสล. มอก. ชั้น ๓ ขนาด Ø ๐.๖๐ ม. จำนวน ๑๕๕ ท่อน พร้อมบ่อพัก คสล. สำเร็จรูปขนาด ๑.๐๔ x ๑.๐๔ จำนวน ๑๕ บ่อ ตามแบบ ทต. กำหนด พร้อมป้ายโครงการ ๑ ป้าย					๔๐๐,๐๐๐	จำนวนครัวเรือนที่ประสบปัญหา น้ำท่วมขังลดลง	ลดปัญหาน้ำท่วมขังบ้านเรือนประชาชน	กองช่าง

รายละเอียดโครงการพัฒนา  
แผนพัฒนาท้องถิ่น (พ.ศ. ๒๕๖๖ - ๒๕๗๐)  
เทศบาลตำบลหนองหญ้าดอกขาว

- ก. ยุทธศาสตร์จังหวัดที่ ๕ ส่งเสริมการพัฒนาระบบเศรษฐกิจ เขตเศรษฐกิจพิเศษ และการค้าชายแดน  
ข. ยุทธศาสตร์การพัฒนาขององค์กรปกครองส่วนท้องถิ่นในเขตจังหวัด ที่ ๒ ยุทธศาสตร์การพัฒนาด้านโครงสร้างพื้นฐาน  
๒. ยุทธศาสตร์ที่ ๒ การพัฒนาด้านโครงสร้างพื้นฐาน  
๑.๑ แผนงาน อุตสาหกรรมและการโยธา

ที่	โครงการ	วัตถุประสงค์	เป้าหมาย (ผลผลิตของ โครงการ)	งบประมาณ					ตัวชี้วัด (KPI)	ผลที่คาดว่าจะได้รับ	หน่วยงาน รับผิดชอบ หลัก
				๒๕๖๖ (บาท)	๒๕๖๗ (บาท)	๒๕๖๘ (บาท)	๒๕๖๙ (บาท)	๒๕๗๐ (บาท)			
๑๑๕	โครงการขยายเขตไฟฟ้าแรงต่ำ พร้อมไฟฟ้าส่องสว่าง สายบ้าน นางฉลอม ทองสุข หมู่ที่ ๑๑	เพื่อให้ประชาชน มีไฟฟ้าใช้อย่างทั่วถึง	ระยะความยาว ๑๓๕ เมตร					๑๐๐,๐๐๐	จำนวนครัว เรือนที่มี ไฟฟ้าใช้ เพิ่มขึ้น	ประชาชนมีไฟฟ้า ใช้อย่างทั่วถึง	กองช่าง
๑๑๖	โครงการฝังท่อระบายน้ำบริเวณ บ้านนางอุ่นเรือน หมู่ที่ ๑๓	เพื่อลดปัญหาการเกิด น้ำท่วมขังบ้านเรือน ประชาชน	ท่อระบายน้ำ คสล. ชั้น ๓ ขนาด Ø ๐.๖๐ ม. จำนวน ๘ ท่อน ตามแบบ ทต.กำหนด พร้อมป้าย โครงการ ๑ ป้าย			๑๕,๐๐๐			จำนวน ครัวเรือน ที่ประสบ ปัญหาน้ำท่วม ขังบ้านเรือน ลดลง	ลดการเกิดปัญหา น้ำท่วมขังบ้าน เรือนประชาชน	กองช่าง

รายละเอียดโครงการพัฒนา  
แผนพัฒนาท้องถิ่น (พ.ศ. ๒๕๖๖ - ๒๕๗๐)  
เทศบาลตำบลหนองหญ้าดอกขาว

ก. ยุทธศาสตร์จังหวัดที่ ๕ ส่งเสริมการพัฒนาระบบเศรษฐกิจ เขตเศรษฐกิจพิเศษ และการค้าชายแดน

ข. ยุทธศาสตร์การพัฒนาขององค์กรปกครองส่วนท้องถิ่นในเขตจังหวัด ที่ ๒ ยุทธศาสตร์การพัฒนาด้านโครงสร้างพื้นฐาน

๒. ยุทธศาสตร์ที่ ๒ การพัฒนาด้านโครงสร้างพื้นฐาน

๑.๑ แผนงาน อุตสาหกรรมและการโยธา

ที่	โครงการ	วัตถุประสงค์	เป้าหมาย (ผลผลิตของ โครงการ)	งบประมาณ					ตัวชี้วัด (KPI)	ผลที่คาดว่าจะได้รับ	หน่วยงาน รับผิดชอบ หลัก
				๒๕๖๖ (บาท)	๒๕๖๗ (บาท)	๒๕๖๘ (บาท)	๒๕๖๙ (บาท)	๒๕๗๐ (บาท)			
๑๑๗	โครงการติดตั้งไฟฟ้าส่องสว่าง สาธารณะบริเวณบ้านนายสุทัศน์ เรืองจันทร์ หมู่ที่ ๑๓	เพื่อให้ประชาชนใน พื้นที่มีความปลอดภัย ในชีวิตและทรัพย์สิน	ติดตั้งไฟฟ้าส่องสว่าง จำนวน ๕ โคม ตามแบบ ทต.กำหนด					๒๕๐,๐๐๐	จำนวนไฟฟ้า สาธารณะ ที่ติดตั้งเพิ่ม ขึ้น	ประชาชนใน พื้นที่มีความ ปลอดภัยในชีวิต และทรัพย์สิน	กองช่าง
๑๑๘	โครงการก่อสร้างรางระบายน้ำ คสล. พร้อมตะแกรงเหล็ก (บ้านนาย ประชา ฉันทปราโมทย์) หมู่ที่ ๑๑	เพื่อแก้ไขปัญหาน้ำท่วม ขังบ้านเรือนประชาชน	รางระบายน้ำ คสล. รูปตัวยู ขนาด ปากรางระบายน้ำ ๐.๓๐ ม. ลึก ไม่น้อยกว่า ๐.๖๐ ม. ยาว ๓๐๐ ม. ตามแบบ ทต.กำหนด พร้อม ป้ายโครงการ ๑ ป้าย	๘๙๒,๕๐๐		๘๙๒,๕๐๐		๘๙๒,๕๐๐	จำนวน ครัวเรือนที่ ประสบ ปัญหา น้ำท่วม ขังลดลง	ลดปัญหาน้ำท่วม ขังบ้านเรือนประ ชาชน	กองช่าง
๑๑๙	โครงการก่อสร้างปรับปรุงถนน คสล. แอสฟัลท์ติกคอนกรีตสายลำหอง หมู่ที่ ๓	เพื่อให้ประชาชนได้ มีถนนใช้ในการคมนาคม อย่างสะดวกและ ปลอดภัย	ผิวจราจรกว้าง ๖.๐๐ ม. ยาว ๒,๒๐๐ ม. หรือรวมพื้นที่ลาดยาง ไม่น้อยกว่า ๑๓,๒๐๐ ม. ตามแบบ ทต.หนองหญ้าฯ กำหนด พร้อมป้าย โครงการ ๑ ป้าย	๑,๐๐๐,๐๐๐	๑,๐๐๐,๐๐๐	๑,๐๐๐,๐๐๐	๑,๐๐๐,๐๐๐	๑,๐๐๐,๐๐๐	จำนวนถนน ที่เพิ่มขึ้น	ประชาชนมีความ สะดวกในการ คมนาคมมากขึ้น	กองช่าง

รายละเอียดโครงการพัฒนา  
แผนพัฒนาท้องถิ่น (พ.ศ. ๒๕๖๖ - ๒๕๗๐)  
เทศบาลตำบลหนองหญ้าดอกขาว

- ก. ยุทธศาสตร์จังหวัดที่ ๕ ส่งเสริมการพัฒนาระบบเศรษฐกิจ เขตเศรษฐกิจพิเศษ และการค้าชายแดน  
ข. ยุทธศาสตร์การพัฒนาขององค์กรปกครองส่วนท้องถิ่นในเขตจังหวัด ที่ ๒ ยุทธศาสตร์การพัฒนาด้านโครงสร้างพื้นฐาน  
๒. ยุทธศาสตร์ที่ ๒ การพัฒนาด้านโครงสร้างพื้นฐาน  
๑.๑ แผนงาน อุตสาหกรรมและการโยธา

ที่	โครงการ	วัตถุประสงค์	เป้าหมาย (ผลผลิตของ โครงการ)	งบประมาณ					ตัวชี้วัด (KPI)	ผลที่คาดว่าจะได้รับ	หน่วยงาน รับผิดชอบ หลัก
				๒๕๖๖ (บาท)	๒๕๖๗ (บาท)	๒๕๖๘ (บาท)	๒๕๖๙ (บาท)	๒๕๗๐ (บาท)			
๑๒๐	โครงการก่อสร้างถนนลาดยาง สาย หนองมะค่า - หน้าเขาน้อย หมู่ที่ ๒	เพื่อให้ประชาชนได้ มีถนนใช้ในการคมนาคม อย่างสะดวกและ ปลอดภัย	ถนนกว้าง ๖.๐๐ ม. ยาว ๒,๕๐๐ ม. หรือรวมพื้นที่ลาดยางไม่น้อยกว่า ๑๕,๐๐๐ ตร.ม. ตามแบบ ทต. หนองหญ้าฯ กำหนด พร้อมป้าย โครงการ ๑ ป้าย	๘,๕๐๐,๐๐๐		๘,๕๐๐,๐๐๐		๘,๕๐๐,๐๐๐	จำนวนถนน ที่เพิ่มขึ้น	ประชาชนมีความ สะดวกในการ คมนาคมมากขึ้น	กองช่าง
๑๒๑	ก่อสร้างบล็อกคอนเวร์ส (ท่อลอด เหลี่ยม) บริเวณหมู่บ้านเมืองใหม่ หมู่ หมู่บ้าน	เพื่อเชื่อมเส้นทางใน หมู่บ้าน	บล็อกคอนเวร์ส (ท่อลอดเหลี่ยม) ๒ ช่อง ขนาดกว้าง ๒.๐๐ ม. ผิวจราจรกว้าง ๖.๐๐ ม. ตามแบบ มาตรฐานกรมทางหลวงชนบท สำนักสำรวจและออกแบบกระทรวง คมนาคม และ ทต.หนองหญ้าฯ กำหนด	๕๐๐,๐๐๐		๕๐๐,๐๐๐		๕๐๐,๐๐๐	จำนวนครัว เรือนที่ประสบ ปัญหาน้ำท่วม ซึ่งลดลง	ลดปัญหาน้ำท่วม ซึ่งบ้านเรือนประ ชาชน	กองช่าง

รายละเอียดโครงการพัฒนา  
แผนพัฒนาท้องถิ่น (พ.ศ. ๒๕๖๖ - ๒๕๗๐)  
เทศบาลตำบลหนองหญ้าดอกขาว

- ก. ยุทธศาสตร์จังหวัดที่ ๕ ส่งเสริมการพัฒนาระบบเศรษฐกิจ เขตเศรษฐกิจพิเศษ และการค้าชายแดน  
ข. ยุทธศาสตร์การพัฒนาขององค์กรปกครองส่วนท้องถิ่นในเขตจังหวัด ที่ ๒ ยุทธศาสตร์การพัฒนาด้านโครงสร้างพื้นฐาน  
๒. ยุทธศาสตร์ที่ ๒ การพัฒนาด้านโครงสร้างพื้นฐาน  
๑.๑ แผนงาน อุตสาหกรรมและการโยธา

ที่	โครงการ	วัตถุประสงค์	เป้าหมาย (ผลผลิตของ โครงการ)	งบประมาณ					ตัวชี้วัด (KPI)	ผลที่คาดว่าจะได้รับ	หน่วยงาน รับผิดชอบ หลัก
				๒๕๖๖ (บาท)	๒๕๖๗ (บาท)	๒๕๖๘ (บาท)	๒๕๖๙ (บาท)	๒๕๗๐ (บาท)			
๑๒๒	โครงการก่อสร้างถนนคอนกรีตเสริมเหล็กสายบ้านป่าเหลียง หมู่ ๖	เพื่อให้ประชาชนได้มีถนนใช้ในการคมนาคมอย่างสะดวกและปลอดภัย	ถนนกว้าง ๕.๐๐ ม. ยาว ๓๐๐ ม. หนา ๐.๑๕ ม. รวมพื้นที่คอนกรีตเสริมเหล็กไม่น้อยกว่า ๑๕,๐๐๐ ตร.ม. ตามแบบคัดลอกจากแบบมาตรฐานเลขที่ ท.๑-๐๑ กรมการปกครอง กระทรวงมหาดไทย และ ทต.หนองหญ้าฯ กำหนด	๘๒๕,๐๐๐		๘๒๕,๐๐๐		๘๒๕,๐๐๐	จำนวนถนนที่เพิ่มขึ้น	ประชาชนมีความสะดวกในการคมนาคมมากขึ้น	กองช่าง
๑๒๓	โครงการก่อสร้างถนนคอนกรีตเสริมเหล็กสายหมู่บ้านเมืองใหม่ หมู่ที่ ๖	เพื่อให้ประชาชนได้มีถนนใช้ในการคมนาคมอย่างสะดวกและปลอดภัย	ถนนกว้าง ๖.๐๐ ม. ยาว ๒,๑๐๐ ม. หนา ๐.๑๕ ม. หรือรวมพื้นที่คอนกรีตเสริมเหล็กไม่น้อยกว่า ๑๒,๖๐๐ ตร.ม. ตามแบบคัดลอกจากแบบมาตรฐานเลขที่ ท.๑-๐๑ กรมการปกครอง กระทรวงมหาดไทย และ ทต.หนองหญ้าฯ กำหนด	๖,๙๓๐,๐๐๐		๖,๙๓๐,๐๐๐		๖,๙๓๐,๐๐๐	จำนวนถนนที่เพิ่มขึ้น	ประชาชนมีความสะดวกในการคมนาคมมากขึ้น	กองช่าง

รายละเอียดโครงการพัฒนา  
แผนพัฒนาท้องถิ่น (พ.ศ. ๒๕๖๖ - ๒๕๗๐)  
เทศบาลตำบลหนองหญ้าดอกขาว

ก. ยุทธศาสตร์จังหวัดที่ ๕ ส่งเสริมการพัฒนาระบบเศรษฐกิจ เขตเศรษฐกิจพิเศษ และการค้าชายแดน

ข. ยุทธศาสตร์การพัฒนาขององค์กรปกครองส่วนท้องถิ่นในเขตจังหวัด ที่ ๒ ยุทธศาสตร์การพัฒนาด้านโครงสร้างพื้นฐาน

๒. ยุทธศาสตร์ที่ ๒ การพัฒนาด้านโครงสร้างพื้นฐาน

๑.๑ แผนงาน อุตสาหกรรมและการโยธา

ที่	โครงการ	วัตถุประสงค์	เป้าหมาย (ผลผลิตของ โครงการ)	งบประมาณ					ตัวชี้วัด (KPI)	ผลที่คาดว่าจะได้รับ	หน่วยงาน รับผิดชอบ หลัก
				๒๕๖๖ (บาท)	๒๕๖๗ (บาท)	๒๕๖๘ (บาท)	๒๕๖๙ (บาท)	๒๕๗๐ (บาท)			
๑๒๔	โครงการก่อสร้างถนนลาดยาง สาย หนองมะค่า - หน้าเขาน้อย หมู่ที่ ๒	เพื่อให้ประชาชนได้ มีถนนใช้ในการคมนาคม อย่างสะดวกและ ปลอดภัย	ถนนกว้าง ๖.๐๐ ม. ยาว ๒,๕๐๐ ม. หรือรวมพื้นที่ลาดยางไม่น้อยกว่า ๑๕,๐๐๐ ตร.ม. ตามแบบ ทต. หนองหญ้าฯ กำหนด พร้อมป้าย โครงการ ๑ ป้าย	๘,๕๐๐,๐๐๐	๘,๕๐๐,๐๐๐	๘,๕๐๐,๐๐๐	๘,๕๐๐,๐๐๐	๘,๕๐๐,๐๐๐	จำนวนถนน ที่เพิ่มขึ้น	ประชาชนมีความ สะดวกในการ คมนาคมมากขึ้น	กองช่าง
๑๒๕	โครงการก่อสร้างประปาหมู่บ้าน แบบผิวดินขนาดใหญ่ หมู่ที่ ๑๑	เพื่อให้ประชาชนมีน้ำ ใช้ในการอุปโภคและ บริโภคอย่างเพียงพอ	ก่อสร้างประปาหมู่บ้านแบบผิวดิน ขนาดใหญ่ ตามแบบสำนักบริหาร จัดการน้ำ กรมทรัพยากรน้ำ กระทรวง ทรัพยากรธรรมชาติและสิ่งแวดล้อม และ ทต.หนองหญ้าฯ กำหนด		๕,๒๐๕,๐๐๐		๕,๒๐๕,๐๐๐		ระบบประปา เพิ่มขึ้น ๑ แห่ง	ประชาชนมีน้ำในการ อุปโภคและบริโภค อย่างเพียงพอและ ทั่วถึง	กองช่าง

รายละเอียดโครงการพัฒนา  
แผนพัฒนาท้องถิ่น (พ.ศ. ๒๕๖๖ - ๒๕๗๐)  
เทศบาลตำบลหนองหญ้าดอกขาว

ก. ยุทธศาสตร์จังหวัดที่ ๕ ส่งเสริมการพัฒนาระบบเศรษฐกิจ เขตเศรษฐกิจพิเศษ และการค้าชายแดน

ข. ยุทธศาสตร์การพัฒนาขององค์กรปกครองส่วนท้องถิ่นในเขตจังหวัด ที่ ๒ ยุทธศาสตร์การพัฒนาด้านโครงสร้างพื้นฐาน

๒. ยุทธศาสตร์ที่ ๒ การพัฒนาด้านโครงสร้างพื้นฐาน

๑.๑ แผนงาน อุทสาหกรรมและการโยธา

ที่	โครงการ	วัตถุประสงค์	เป้าหมาย (ผลผลิตของ โครงการ)	งบประมาณ					ตัวชี้วัด (KPI)	ผลที่คาดว่าจะได้รับ	หน่วยงาน รับผิดชอบ หลัก
				๒๕๖๖ (บาท)	๒๕๖๗ (บาท)	๒๕๖๘ (บาท)	๒๕๖๙ (บาท)	๒๕๗๐ (บาท)			
๑๒๖	โครงการก่อสร้างถนนลาดยางแอสฟัลติกคอนกรีตสายเสียบคลองชลประทานสายทำล้อ-อุ้มทอง (วัดใหญ่ตั้งรัง-บ้านรางจิก) หมู่ที่ ๗,๑๑,๑๓	เพื่อให้ประชาชนได้มีถนนใช้ในการคมนาคมอย่างสะดวกและปลอดภัย	ขนาดผิวจราจรกว้าง ๖.๐๐ ม. ยาว ๓,๖๐๐ ม. หนา ๐.๑๕ ม. หรือรวมพื้นที่ลาดยางไม่น้อยกว่า ๒๑,๖๐๐ ตร.ม. ตามแบบคัดลอกจากแบบมาตรฐานเลขที่ ท.๑-๐๓ กรมการปกครองกระทรวงมหาดไทย และ ทต.หนองหญ้าฯ กำหนด	๑๑,๘๘๐,๐๐๐		๑๑,๘๘๐,๐๐๐		๑๑,๘๘๐,๐๐๐	จำนวนถนนที่เพิ่มขึ้น	ประชาชนมีความสะดวกในการคมนาคมมากขึ้น	กองช่าง
๑๒๗	โครงการก่อสร้างถนนลูกรังสายหนองขาว-ทุ่งสมอ หมู่ที่ ๒	เพื่อให้ประชาชนได้มีถนนใช้ในการคมนาคมสะดวกและปลอดภัย	ขนาดผิวจราจรกว้าง ๕.๐๐ ม. ยาว ๕.๐๐ ม. ลูกรังหนาโดยเฉลี่ย ๐.๑๕ ม. รวมพื้นที่ไม่น้อยกว่า ๒,๕๐๐ ตร.ม. ใช้ปริมาตรลูกรัง ๕๖๕ ลบ.ม. พร้อมบดอัดแน่น ตามแบบคัดลอกจากแบบงานบำรุงทาง กรมทางหลวงชนบท กระทรวงคมนาคม	๕๐๐,๐๐๐			๕๐๐,๐๐๐		จำนวนถนนที่เพิ่มขึ้น	ประชาชนมีความสะดวกในการคมนาคมมากขึ้น	กองช่าง



รายละเอียดโครงการพัฒนา  
แผนพัฒนาท้องถิ่น (พ.ศ. ๒๕๖๖ - ๒๕๗๐)  
เทศบาลตำบลหนองหญ้าดอกขาว

- ก. ยุทธศาสตร์จังหวัดที่ ๕ ส่งเสริมการพัฒนาระบบเศรษฐกิจ เขตเศรษฐกิจพิเศษ และการค้าชายแดน  
ข. ยุทธศาสตร์การพัฒนาขององค์กรปกครองส่วนท้องถิ่นในเขตจังหวัด ที่ ๒ ยุทธศาสตร์การพัฒนาด้านโครงสร้างพื้นฐาน  
๒. ยุทธศาสตร์ที่ ๒ การพัฒนาด้านโครงสร้างพื้นฐาน  
๑.๑ แผนงาน อุตสาหกรรมและการโยธา

ที่	โครงการ	วัตถุประสงค์	เป้าหมาย (ผลผลิตของ โครงการ)	งบประมาณ					ตัวชี้วัด (KPI)	ผลที่คาดว่าจะได้รับ	หน่วยงาน รับผิดชอบ หลัก
				๒๕๖๖ (บาท)	๒๕๖๗ (บาท)	๒๕๖๘ (บาท)	๒๕๖๙ (บาท)	๒๕๗๐ (บาท)			
๑๒๘	โครงการก่อสร้างถนนลูกรังสาย หนองแก-หนองขาว หมู่ที่ ๒	เพื่อให้ประชาชนได้มีถนน ใช้ในการคมนาคมสะดวก และปลอดภัย	ขนาดผิวจราจรกว้าง ๕.๐๐ ม. ยาว ๑,๐๐๐ ม. ลูกรังหนาโดยเฉลี่ย ๐.๑๕ ม. รวมพื้นที่ไม่น้อยกว่า ๕,๐๐๐ ตร.ม. ใช้ปริมาตรลูกรัง ๑,๒๐๐ ลบ.ม. พร้อมบดอัดแน่น ตามแบบคัดลอก จากแบบงานบำรุงทาง กรมทางหลวง ชนบท กระทรวงคมนาคม	๔๘๐,๐๐๐			๔๘๐,๐๐๐	๔๘๐,๐๐๐	จำนวนถนน ที่เพิ่มขึ้น	ประชาชนมีความ สะดวกในการ คมนาคมมากขึ้น	กองช่าง
รวม	๑๒๘ โครงการ			๔๖,๙๘๘,๕๐๐	๓๐,๔๓๐,๐๐๐	๗๘,๙๐๘,๒๕๑	๕๕,๒๖๕,๐๘๔	๖๓,๑๒๖,๖๐๑			

รายละเอียดโครงการพัฒนา  
แผนพัฒนาท้องถิ่น (พ.ศ. ๒๕๖๖ - ๒๕๗๐)  
เทศบาลตำบลหนองหญ้าดอกขาว

ก. ยุทธศาสตร์จังหวัดที่ ๑ เสริมสร้างสังคมเป็นสุข และสังคมแห่งการเรียนรู้

ข. ยุทธศาสตร์การพัฒนาขององค์กรปกครองส่วนท้องถิ่นในเขตจังหวัด ที่ ๓ ยุทธศาสตร์การพัฒนาด้านสังคม

๓. ยุทธศาสตร์ที่ ๓ การพัฒนาด้านสาธารณสุข

๑.๑ แผนงาน สาธารณสุข

ที่	โครงการ	วัตถุประสงค์	เป้าหมาย (ผลผลิตของโครงการ)	งบประมาณ					ตัวชี้วัด (KPI)	ผลที่คาดว่าจะได้รับ	หน่วยงาน รับผิดชอบ หลัก
				๒๕๖๖ (บาท)	๒๕๖๗ (บาท)	๒๕๖๘ (บาท)	๒๕๖๙ (บาท)	๒๕๗๐ (บาท)			
๑	โครงการควบคุมและป้องกันโรค ไข้เลือดออก	เพื่อป้องกันไม่ให้ ประชาชนในตำบล เป็นโรคไข้เลือดออก	จัดซื้อสารเคมีทราย ที่โทพอส/จัดกิจกรรม รณรงค์และพ่นหมอกควัน	๑๒๐,๐๐๐	๑๒๐,๐๐๐	๑๒๐,๐๐๐	๑๒๐,๐๐๐	๑๒๐,๐๐๐	การระบาดของ ของโรคลดลง	สามารถป้องกัน และควบคุมโรคได้ เป็นอย่างดี	สำนักปลัด
๒	โครงการรู้ทันป้องกันเอดส์	เพื่อให้ประชาชน ในตำบลมีความรู้ เกี่ยวกับโรคเอดส์	จัดอบรมให้ความรู้แก่ เยาวชน/ประชาชน	๕๐,๐๐๐	๕๐,๐๐๐	๕๐,๐๐๐	๕๐,๐๐๐	๕๐,๐๐๐	การระบาดของ ของโรคลด ลง	สามารถป้องกัน และควบคุมโรคได้ เป็นอย่างดี	สำนักปลัด
๓	โครงการป้องกันโรคระบาดในสัตว์	เพื่อป้องกันโรคระบาด	จัดซื้อวัคซีนป้องกันโรค	๑๐,๐๐๐	๑๐,๐๐๐	๑๐,๐๐๐	๑๐,๐๐๐	๑๐,๐๐๐	การระบาดของ ของโรค ลดลง	สามารถป้องกัน และควบคุมโรค ได้เป็นอย่างดี	สำนักปลัด
๔	โครงการค้นหาผู้ป่วยโรคเบาหวาน และความดันโลหิตสูง	เพื่อสุขภาพที่แข็งแรง ของผู้สูงอายุ	จัดซื้อเครื่องตรวจและ เครื่องมือ	๕,๐๐๐	๕,๐๐๐	๕,๐๐๐	๕,๐๐๐	๕,๐๐๐	คุณภาพชีวิต ที่ดีขึ้น	ประชาชนมี คุณภาพชีวิต ที่ดีขึ้น	สำนักปลัด

รายละเอียดโครงการพัฒนา  
แผนพัฒนาท้องถิ่น (พ.ศ. ๒๕๖๖ - ๒๕๗๐)  
เทศบาลตำบลหนองหญ้าดอกขาว

ก. ยุทธศาสตร์จังหวัดที่ ๑ เสริมสร้างสังคมเป็นสุข และสังคมแห่งการเรียนรู้

ข. ยุทธศาสตร์การพัฒนาขององค์กรปกครองส่วนท้องถิ่นในเขตจังหวัด ที่ ๓ ยุทธศาสตร์การพัฒนาในด้านสังคม

๓. ยุทธศาสตร์ที่ ๓ การพัฒนาด้านสาธารณสุข

๑.๑ แผนงาน สาธารณสุข

ที่	โครงการ	วัตถุประสงค์	เป้าหมาย (ผลผลิตของโครงการ)	งบประมาณ					ตัวชี้วัด (KPI)	ผลที่คาดว่าจะได้รับ	หน่วยงาน รับผิดชอบ หลัก
				๒๕๖๖ (บาท)	๒๕๖๗ (บาท)	๒๕๖๘ (บาท)	๒๕๖๙ (บาท)	๒๕๗๐ (บาท)			
๕	โครงการส่งเสริมสุขภาพเยาวชนและประชาชน	เพื่อส่งเสริมสุขภาพเยาวชนและประชาชน	ส่งเสริมสุขภาพของเยาวชนและประชาชน	๗๐,๐๐๐	๗๐,๐๐๐	๗๐,๐๐๐	๗๐,๐๐๐	๗๐,๐๐๐	คุณภาพชีวิตที่ดีขึ้น	ประชาชนมีคุณภาพชีวิตที่ดีขึ้น	สำนักปลัด
๖	โครงการสาธารณสุขมูลฐาน	เพื่อให้ประชาชนได้รับบริการเบื้องต้นอย่างรวดเร็ว	อุดหนุนศูนย์สาธารณสุขมูลฐาน	๗๐,๐๐๐	๗๐,๐๐๐	๗๐,๐๐๐	๗๐,๐๐๐	๗๐,๐๐๐	คุณภาพชีวิตที่ดีขึ้น	ประชาชนมีคุณภาพชีวิตที่ดีขึ้น	สำนักปลัด
๗	โครงการเฝ้าระวังค้นหาสารเคมีตกค้างในเกษตร	เพื่อเพิ่มความระมัดระวังในการใช้สารเคมี	อบรมให้ความรู้พร้อมทั้งตรวจสอบสุขภาพเกษตรกร	๑๕,๐๐๐	๑๕,๐๐๐	๑๕,๐๐๐	๑๕,๐๐๐	๑๕,๐๐๐	คุณภาพชีวิตที่ดีขึ้น	ประชาชนมีคุณภาพชีวิตดีขึ้น	สำนักปลัด
๘	ค่าใช้จ่ายในการป้องกันโรคระบาดและควบคุมโรคติดต่อต่าง ๆ	เพื่อป้องกันโรคระบาดและควบคุมโรคติดต่อต่าง ๆ	ประชาชนในพื้นที่	๒๐๐,๐๐๐	๒๐๐,๐๐๐	๒๐๐,๐๐๐	๒๐๐,๐๐๐	๒๐๐,๐๐๐	คุณภาพชีวิตที่ดีขึ้น	ประชาชนมีคุณภาพชีวิตที่ดีขึ้น	สำนักปลัด

รายละเอียดโครงการพัฒนา  
แผนพัฒนาท้องถิ่น (พ.ศ. ๒๕๖๖ - ๒๕๗๐)  
เทศบาลตำบลหนองหญ้าดอกขาว

ก. ยุทธศาสตร์จังหวัดที่ ๑ เสริมสร้างสังคมเป็นสุข และสังคมแห่งการเรียนรู้

ข. ยุทธศาสตร์การพัฒนาขององค์กรปกครองส่วนท้องถิ่นในเขตจังหวัด ที่ ๓ ยุทธศาสตร์การพัฒนาด้านสังคม

๓. ยุทธศาสตร์ที่ ๓ การพัฒนาด้านสาธารณสุข

๑.๑ แผนงาน สาธารณสุข

ที่	โครงการ	วัตถุประสงค์	เป้าหมาย (ผลผลิตของโครงการ)	งบประมาณ					ตัวชี้วัด (KPI)	ผลที่คาดว่าจะได้รับ	หน่วยงาน รับผิดชอบ หลัก
				๒๕๖๖ (บาท)	๒๕๖๗ (บาท)	๒๕๖๘ (บาท)	๒๕๖๙ (บาท)	๒๕๗๐ (บาท)			
๙	โครงการช่วยเหลือเด็กด้อยโอกาส	เพื่อสนับสนุนให้เด็ก นักเรียนมีโอกาสได้ เรียนสูงขึ้น	สนับสนุนทุนการศึกษา	๖๐,๐๐๐	๖๐,๐๐๐	๖๐,๐๐๐	๖๐,๐๐๐	๖๐,๐๐๐	คุณภาพชีวิต ที่ดีขึ้น	ประชาชนมี คุณภาพชีวิต ที่ดีขึ้น	สำนักปลัด
๑๐	โครงการด้านสาธารณสุขตามพระ ปณิธานศาสตร์จารย์ ดร.สมเด็จ พระเจ้าลูกเธอเจ้าฟ้าจุฬาภรณ วลัยลักษณ์อัครราชกุมารีหรือ ตามนโยบายรัฐบาล/กระทรวง มหาดไทย/จังหวัด/อำเภอ	เพื่ออุดหนุนค่าใช้จ่าย สนับสนุนการดำเนินงาน สาธารณสุข	เทศบาลตำบลหนองหญ้า ดอกขาว	๑๔๐,๐๐๐	๑๔๐,๐๐๐	๑๔๐,๐๐๐	๑๔๐,๐๐๐	๑๔๐,๐๐๐	จำนวน โครงการ	เป็นการพัฒนา คุณภาพการให้ บริการสาธารณสุข	สำนักปลัด

รายละเอียดโครงการพัฒนา  
แผนพัฒนาท้องถิ่น (พ.ศ. ๒๕๖๖ - ๒๕๗๐)  
เทศบาลตำบลหนองหญ้าดอกขาว

ก. ยุทธศาสตร์จังหวัดที่ ๑ เสริมสร้างสังคมเป็นสุข และสังคมแห่งการเรียนรู้

ข. ยุทธศาสตร์การพัฒนาขององค์กรปกครองส่วนท้องถิ่นในเขตจังหวัด ที่ ๓ ยุทธศาสตร์การพัฒนาด้านสังคม

๓. ยุทธศาสตร์ที่ ๓ การพัฒนาด้านสาธารณสุข

๑.๑ แผนงาน สาธารณสุข

ที่	โครงการ	วัตถุประสงค์	เป้าหมาย (ผลผลิตของโครงการ)	งบประมาณ					ตัวชี้วัด (KPI)	ผลที่คาดว่าจะได้รับ	หน่วยงาน รับผิดชอบ หลัก
				๒๕๖๖ (บาท)	๒๕๖๗ (บาท)	๒๕๖๘ (บาท)	๒๕๖๙ (บาท)	๒๕๗๐ (บาท)			
๑๑	โครงการสัตว์ปลอดโรค คน ปลอดภัยจากโรคพิษสุนัขบ้า ตามพระปณิธานศาสตราจารย์ ดร.สมเด็จพะเจ้าลูกเธอเจ้าฟ้า จุฬาภรณวลัยลักษณ์อัครราชกุมารี	เพื่ออุดหนุนค่าใช้จ่าย สนับสนุนการดำเนินงาน สาธารณสุข	เทศบาลตำบลหนองหญ้า ดอกขาว	๖๐,๐๐๐	๖๐,๐๐๐	๖๐,๐๐๐	๖๐,๐๐๐	๖๐,๐๐๐	จำนวน โครงการ	เป็นการพัฒนา คุณภาพการ บริการสาธารณสุข	สำนักปลัด
๑๒	โครงการสำรวจข้อมูลจำนวน สัตว์และขึ้นทะเบียนสัตว์ตาม พระปณิธานสัตว์ปลอดโรค คน ปลอดภัยจากโรคพิษสุนัขบ้า	เพื่อสำรวจข้อมูล จำนวนสัตว์เลี้ยง นำมาขึ้นทะเบียน	เทศบาลตำบลหนองหญ้า ดอกขาว	๑๐,๐๐๐	๑๐,๐๐๐	๑๐,๐๐๐	๑๐,๐๐๐	๑๐,๐๐๐	จำนวนสัตว์ ที่ขึ้นทะเบียน	ทราบจำนวนสัตว์ ที่แน่นอน	สำนักปลัด
๑๓	โครงการสุขาภิบาลอาหาร	เพื่อส่งเสริมและประ ชาสัมพันธ์ให้ผู้ประกอบ การเกี่ยวกับการจัด บริการอาหารสะอาด และปลอดภัย	ผู้ประกอบการในเขต พื้นที่เทศบาลตำบล หนองหญ้าดอกขาว	๑๐๐,๐๐๐	๑๐๐,๐๐๐	๑๐๐,๐๐๐	๑๐๐,๐๐๐	๑๐๐,๐๐๐	จำนวนผู้เข้า ร่วมโครงการ	ผู้ประกอบการ มีการจัดบริการ อาหารสะอาด และปลอดภัย	สำนักปลัด
รวม	๑๓ โครงการ			๒๕๐,๐๐๐	๒๕๐,๐๐๐	๒๕๐,๐๐๐	๒๕๐,๐๐๐	๒๕๐,๐๐๐			

รายละเอียดโครงการพัฒนา  
แผนพัฒนาท้องถิ่น (พ.ศ. ๒๕๖๖ - ๒๕๗๐)  
เทศบาลตำบลหนองหญ้าดอกขาว

ก. ยุทธศาสตร์จังหวัดที่ ๑ เสริมสร้างสังคมเป็นสุข และสังคมแห่งการเรียนรู้

ข. ยุทธศาสตร์การพัฒนาขององค์กรปกครองส่วนท้องถิ่นในเขตจังหวัด ที่ ๓ ยุทธศาสตร์การพัฒนาด้านสังคม

๔. ยุทธศาสตร์ที่ ๔ การพัฒนาทางการศึกษา

๑.๑ แผนงาน การศึกษา

ที่	โครงการ	วัตถุประสงค์	เป้าหมาย (ผลผลิตของโครงการ)	งบประมาณ					ตัวชี้วัด (KPI)	ผลที่คาดว่าจะได้รับ	หน่วยงาน รับผิดชอบ หลัก
				๒๕๖๖ (บาท)	๒๕๖๗ (บาท)	๒๕๖๘ (บาท)	๒๕๖๙ (บาท)	๒๕๗๐ (บาท)			
๑	ค่าอาหารเสริม (นม)	เพื่อให้เด็กอนุบาล เด็กเล็กมีสุขภาพ แข็งแรง	โรงเรียน ในเขตพื้นที่	๑,๒๐๐,๐๐๐	๑,๒๐๐,๐๐๐	๑,๒๐๐,๐๐๐	๑,๒๐๐,๐๐๐	๑,๒๐๐,๐๐๐	จำนวนนักเรียนที่เข้าร่วมโครงการ	เด็กเล็กมีสุขภาพแข็งแรง	สำนักปลัด
๒	อุดหนุนโครงการค่ายวิชาการ	เพื่อเพิ่มความรู้ ทางวิชาการให้เด็ก นักเรียน	อุดหนุนโรงเรียน บ้านรางจิก			๒๕,๐๐๐	๒๕,๐๐๐	๒๕,๐๐๐	จำนวนนักเรียนที่เข้าร่วมโครงการ	เยาวชนเจริญเติบโต เป็นไปตามวัย	สำนักปลัด
๓	อุดหนุนโครงการขับเคลื่อนตามหลัก ปรัชญาของเศรษฐกิจพอเพียง	เด็กนักเรียนเรียนรู้ ตามหลักปรัชญาของ เศรษฐกิจพอเพียง	เด็กและเยาวชน ในพื้นที่	๒๐,๐๐๐	๑๐๐,๐๐๐	๑๐๐,๐๐๐	๑๐๐,๐๐๐	๑๐๐,๐๐๐	จำนวนนักเรียนที่เข้าร่วมโครงการ	เด็กและเยาวชนได้รับความรู้ตามหลัก ปรัชญาของเศรษฐกิจ พอเพียง	สำนักปลัด
๔	อุดหนุนโครงการฝึกทักษะการเล่น ดนตรีไทย	เพื่อเพิ่มความรู้ด้าน ดนตรีไทยให้กับ เด็กนักเรียน	อุดหนุนโรงเรียน หนองขาวโกวิท พิทยาคม			๕๐,๐๐๐	๕๐,๐๐๐	๕๐,๐๐๐	จำนวนนักเรียนที่เข้าร่วมโครงการ	เด็กนักเรียนมีการ พัฒนาขึ้นในด้าน การเล่นดนตรีไทย	สำนักปลัด

รายละเอียดโครงการพัฒนา  
แผนพัฒนาท้องถิ่น (พ.ศ. ๒๕๖๖ - ๒๕๗๐)  
เทศบาลตำบลหนองหญ้าดอกขาว

ก. ยุทธศาสตร์จังหวัดที่ ๑ เสริมสร้างสังคมเป็นสุข และสังคมแห่งการเรียนรู้

ข. ยุทธศาสตร์การพัฒนาขององค์กรปกครองส่วนท้องถิ่นในเขตจังหวัด ที่ ๓ ยุทธศาสตร์การพัฒนาด้านสังคม

๔. ยุทธศาสตร์ที่ ๔ การพัฒนาด้านการศึกษา

๑.๑ แผนงาน การศึกษา

ที่	โครงการ	วัตถุประสงค์	เป้าหมาย (ผลผลิตของโครงการ)	งบประมาณ					ตัวชี้วัด (KPI)	ผลที่คาดว่าจะได้รับ	หน่วยงาน รับผิดชอบ หลัก
				๒๕๖๖ (บาท)	๒๕๖๗ (บาท)	๒๕๖๘ (บาท)	๒๕๖๙ (บาท)	๒๕๗๐ (บาท)			
๕	อุดหนุนโครงการฝึกทักษะกีฬาเพื่อสุขภาพพลานามัยที่สมบูรณ์	เพื่อให้เด็กนักเรียนมีทักษะทางด้านกีฬา และมีสุขภาพที่แข็งแรง	อุดหนุนโรงเรียนบ้านห้วยตลุง			๒๕,๐๐๐	๒๕,๐๐๐	๒๕,๐๐๐	จำนวนนักเรียนที่เข้าร่วมโครงการ	เด็กนักเรียนมีสุขภาพที่ดีขึ้น	สำนักปลัด
๖	อุดหนุนส่วนราชการ (ค่าอาหารกลางวัน)	เพื่อให้เด็กมีอาหารกลางวันครบทั้ง ๕ หมู่	โรงเรียนในเขตพื้นที่	๑,๒๐๐,๐๐๐	๑,๒๐๐,๐๐๐	๑,๒๐๐,๐๐๐	๑,๒๐๐,๐๐๐	๑,๒๐๐,๐๐๐	จำนวนนักเรียนที่เข้าร่วมโครงการ	เด็กนักเรียนมีสุขภาพแข็งแรง	สำนักปลัด
๗	อุดหนุนโครงการส่งเสริมระบบบริหารการศึกษา ด้วยระบบ NAS (Network Attached Storage)	เพื่อให้เด็กนักเรียนมีสื่อเทคโนโลยีการสื่อสารเพื่อการเรียนรู้ และการบริหารจัดการ ใช้เพื่อการค้นคว้าหาความรู้	อุดหนุนโรงเรียนหนองขาวโกวิทพิทยาคม			๖๓,๐๐๐	๖๓,๐๐๐	๖๓,๐๐๐	จำนวนนักเรียนที่เข้าร่วมโครงการ	เด็กนักเรียนมีสื่อเทคโนโลยีการสื่อสารเพื่อการเรียนรู้ และการบริหารจัดการใช้ในการค้นคว้าหาความรู้	สำนักปลัด

รายละเอียดโครงการพัฒนา  
แผนพัฒนาท้องถิ่น (พ.ศ. ๒๕๖๖ - ๒๕๗๐)  
เทศบาลตำบลหนองหญ้าดอกขาว

ก. ยุทธศาสตร์จังหวัดที่ ๑ เสริมสร้างสังคมเป็นสุข และสังคมแห่งการเรียนรู้

ข. ยุทธศาสตร์การพัฒนาขององค์กรปกครองส่วนท้องถิ่นในเขตจังหวัด ที่ ๓ ยุทธศาสตร์การพัฒนาด้านสังคม

๔. ยุทธศาสตร์ที่ ๔ การพัฒนาด้านการศึกษา

๑.๑ แผนงาน การศึกษา

ที่	โครงการ	วัตถุประสงค์	เป้าหมาย (ผลผลิตของโครงการ)	งบประมาณ					ตัวชี้วัด (KPI)	ผลที่คาดว่าจะได้รับ	หน่วยงาน รับผิดชอบ หลัก
				๒๕๖๖ (บาท)	๒๕๖๗ (บาท)	๒๕๖๘ (บาท)	๒๕๖๙ (บาท)	๒๕๗๐ (บาท)			
๘	อุดหนุนโครงการปรับปรุงห้อง พิพิธภัณฑสถานโรงเรียนและแหล่งเรียนรู้	เพื่อพัฒนาแหล่งเรียนรู้ ภายในให้แก่แก่นักเรียน และบุคคลทั่วไป	อุดหนุนโรงเรียน หนองขาวโกวิท พิทยาคม			๖๐,๐๐๐	๖๐,๐๐๐	๖๐,๐๐๐	จำนวน โรงเรียน ที่รับการ อุดหนุน	นักเรียนและบุคคล ทั่วไปได้รับความรู้ จากพิพิธภัณฑสถาน โรงเรียนและแหล่ง เรียนรู้	สำนักปลัด
๙	อุดหนุนโครงการส่งเสริมฝึกทักษะ กีฬาเพื่อสุขภาพ	เพื่อส่งเสริมให้นักเรียน ได้ออกกำลังกายเพื่อ ให้มีสุขภาพที่ แข็งแรง	อุดหนุนโรงเรียน หนองขาวโกวิท พิทยาคม			๑๕,๔๐๐	๑๕,๔๐๐	๑๕,๔๐๐	จำนวนนัก เรียนที่เข้าร่วม โครงการ	นักเรียนได้รับพัฒนา ทักษะทางกีฬาเพื่อ มีสุขภาพกายและ สุขภาพจิตที่ดี	สำนักปลัด
๑๐	อุดหนุนโครงการส่งเสริมศักยภาพ การใช้ภูมิปัญญาท้องถิ่นในการ ประกอบอาชีพของเยาวชนตามแนว วิถีเศรษฐกิจพอเพียง	เพื่อสร้างความรู้ ความ เข้าใจในการนำภูมิ ปัญญาท้องถิ่นมาใช้ ประกอบอาชีพ โดย ยึดหลักวิถีเศรษฐกิจ พอเพียง	อุดหนุนโรงเรียน หนองขาวโกวิท			๒๐,๐๐๐	๒๐,๐๐๐	๒๐,๐๐๐	จำนวน นักเรียน ที่เข้าร่วม โครงการ	นักเรียนมีความรู้ ความเข้าใจในการ นำภูมิปัญญาท้องถิ่น มาใช้ประกอบอาชีพ โดยยึดหลักวิถี เศรษฐกิจพอเพียง	



รายละเอียดโครงการพัฒนา  
แผนพัฒนาท้องถิ่น (พ.ศ. ๒๕๖๖ - ๒๕๗๐)  
เทศบาลตำบลหนองหญ้าดอกขาว

- ก. ยุทธศาสตร์จังหวัดที่ ๑ เสริมสร้างสังคมเป็นสุข และสังคมแห่งการเรียนรู้
- ข. ยุทธศาสตร์การพัฒนาขององค์กรปกครองส่วนท้องถิ่นในเขตจังหวัด ที่ ๓ ยุทธศาสตร์การพัฒนาด้านสังคม
  - ๔. ยุทธศาสตร์ที่ ๔ การพัฒนาด้านการศึกษา
    - ๑.๑ แผนงาน การศึกษา

ที่	โครงการ	วัตถุประสงค์	เป้าหมาย (ผลผลิตของโครงการ)	งบประมาณ					ตัวชี้วัด (KPI)	ผลที่คาดว่าจะได้รับ	หน่วยงาน รับผิดชอบ หลัก
				๒๕๖๖ (บาท)	๒๕๖๗ (บาท)	๒๕๖๘ (บาท)	๒๕๖๙ (บาท)	๒๕๗๐ (บาท)			
๑๑	อุดหนุนโครงการขับเคลื่อนตามหลักปรัชญาของเศรษฐกิจพอเพียง	เพื่อให้ครูและนักเรียนได้นำหลักปรัชญาของเศรษฐกิจพอเพียงไปใช้ในการดำรงชีวิต	อุดหนุนโรงเรียนบ้านรางจิก	๒๕,๐๐๐	๒๕,๐๐๐	๒๕,๐๐๐	๒๕,๐๐๐	๒๕,๐๐๐	จำนวนนักเรียนที่เข้าร่วมโครงการ	ครูและนักเรียนนำความรู้ที่ได้รับมาใช้ในการดำรงชีวิต	สำนักปลัด
๑๒	อุดหนุนโครงการฝึกทักษะดนตรีไทย	เพื่อส่งเสริมให้นักเรียนมีทักษะดนตรีไทย และเป็นการส่งเสริมสืบสานดนตรีไทย	อุดหนุนโรงเรียนบ้านห้วยตลุง			๒๐,๐๐๐	๒๐,๐๐๐	๒๐,๐๐๐	จำนวนนักเรียนที่เข้าร่วมโครงการ	นักเรียนได้มีโอกาสพัฒนาทักษะด้านดนตรีไทย เกิดความตระหนักถึงการอนุรักษ์และภูมิใจในศิลปวัฒนธรรมไทย	สำนักปลัด
๑๓	จัดตั้งโรงเรียนผู้สูงอายุ	เพื่อสร้างพื้นที่ให้ผู้สูงอายุอายุได้มีโอกาสในการพบปะกันและเป็นการสร้างโอกาสเพิ่มพูนความรู้ให้ให้กับผู้สูงอายุในพื้นที่	ผู้สูงอายุในเขต ทต.หนองหญ้าดอกขาว			๑๐๐,๐๐๐	๑๐๐,๐๐๐	๑๐๐,๐๐๐	จำนวนผู้เข้าร่วมโครงการ	ผู้สูงอายุมีพื้นที่ในการพบปะกันและได้รับความรู้เพิ่มขึ้น	สำนักปลัด

รายละเอียดโครงการพัฒนา  
แผนพัฒนาท้องถิ่น (พ.ศ. ๒๕๖๖ - ๒๕๗๐)  
เทศบาลตำบลหนองหญ้าดอกขาว

ก. ยุทธศาสตร์จังหวัดที่ ๑ เสริมสร้างสังคมเป็นสุข และสังคมแห่งการเรียนรู้

ข. ยุทธศาสตร์การพัฒนาขององค์กรปกครองส่วนท้องถิ่นในเขตจังหวัด ที่ ๓ ยุทธศาสตร์การพัฒนาด้านสังคม

๔. ยุทธศาสตร์ที่ ๔ การพัฒนาด้านการศึกษา

๑.๑ แผนงาน การศึกษา

ที่	โครงการ	วัตถุประสงค์	เป้าหมาย (ผลผลิตของโครงการ)	งบประมาณ					ตัวชี้วัด (KPI)	ผลที่คาดว่าจะได้รับ	หน่วยงาน รับผิดชอบ หลัก
				๒๕๖๖ (บาท)	๒๕๖๗ (บาท)	๒๕๖๘ (บาท)	๒๕๖๙ (บาท)	๒๕๗๐ (บาท)			
๑๔	อุดหนุนโครงการอนุรักษ์ดนตรีไทย อังกะลุงราว	เพื่อส่งเสริมให้นักเรียน มีทักษะดนตรีไทย และ เป็นการส่งเสริมสืบสาน ดนตรีไทย	อุดหนุนโรงเรียน บ้านรางจิก			๒๕,๐๐๐	๒๕,๐๐๐	๒๕,๐๐๐	จำนวน นักเรียน ที่เข้าร่วม โครงการ	นักเรียนได้มีโอกาส พัฒนาทักษะด้าน ดนตรีไทย เกิดความ ตระหนักถึงการ อนุรักษ์และภูมิใจใน ศิลปวัฒนธรรมไทย	สำนักปลัด
รวม	๑๔ โครงการ			๒,๔๒๐,๐๐๐	๒,๕๐๐,๐๐๐	๒,๙๒๘,๔๐๐	๒,๙๒๘,๔๐๐	๒,๙๒๘,๔๐๐			

รายละเอียดโครงการพัฒนา  
แผนพัฒนาท้องถิ่น (พ.ศ. ๒๕๖๖ - ๒๕๗๐)  
เทศบาลตำบลหนองหญ้าดอกขาว

ก. ยุทธศาสตร์จังหวัดที่ ๒ ส่งเสริมความเป็นเมืองมั่นคงปลอดภัย

ข. ยุทธศาสตร์การพัฒนาขององค์กรปกครองส่วนท้องถิ่นในเขตจังหวัด ที่ ๔ ยุทธศาสตร์การพัฒนาด้านทรัพยากรธรรมชาติและสิ่งแวดล้อม

๕. ยุทธศาสตร์ที่ ๕ การพัฒนาด้านทรัพยากรธรรมชาติและสิ่งแวดล้อม

๑.๑ แผนงาน สาธารณสุข

ที่	โครงการ	วัตถุประสงค์	เป้าหมาย (ผลผลิตของโครงการ)	งบประมาณ					ตัวชี้วัด (KPI)	ผลที่คาดว่าจะได้รับ	หน่วยงาน รับผิดชอบ หลัก
				๒๕๖๖ (บาท)	๒๕๖๗ (บาท)	๒๕๖๘ (บาท)	๒๕๖๙ (บาท)	๒๕๗๐ (บาท)			
๑	โครงการจัดหาที่ทิ้งขยะ	เพื่อหาสถานที่รองรับขยะ	จัดหาที่ทิ้งขยะ	๓๐๐,๐๐๐	๓๐๐,๐๐๐	๓๐๐,๐๐๐	๓๐๐,๐๐๐	๓๐๐,๐๐๐	ปริมาณขยะ ที่ลดลง	มีสถานที่รองรับขยะ	สำนักปลัด
๒	โครงการ "จังหวัด/เทศบาลสะอาด หรือโครงการเกี่ยวกับด้านรักษาความ สะอาด/ขยะสิ่งปฏิกูล/สิ่งแวดล้อม ตามนโยบายรัฐบาล กระทรวง มหาดไทย จังหวัด/อำเภอ"	เพื่อกำหนดแผนปฏิบัติการ การจัดการขยะมูลฝอย ของชุมชน	ที่ทำการ ปกครอง อำเภอท่าม่วง		๑๕๐,๐๐๐	๑๕๐,๐๐๐	๑๕๐,๐๐๐	๑๕๐,๐๐๐	จำนวน โครงการ	ชุมชน/หมู่บ้าน มีการดูแลรักษาความ สะอาด	สำนักปลัด
๓	โครงการจัดซื้อครุภัณฑ์/วัสดุอุปกรณ์ และวัสดุอื่น ๆ ที่สามารถใช้ในการ รักษาความสะอาดและขยะสิ่งปฏิกูล สิ่งแวดล้อม ตามนโยบายรัฐบาล และกระทรวงมหาดไทย จังหวัด อำเภอ	เพื่อจัดซื้อครุภัณฑ์/ วัสดุอุปกรณ์และวัสดุ อื่น ๆ ที่สามารถใช้ ในการรักษาความ สะอาด	จัดซื้อครุภัณฑ์ วัสดุอุปกรณ์		๑๐๐,๐๐๐	๑๐๐,๐๐๐	๑๐๐,๐๐๐	๑๐๐,๐๐๐	จำนวน โครงการ	ชุมชน/หมู่บ้าน มีการ ดูแลรักษาความสะอาด	สำนักปลัด

รายละเอียดโครงการพัฒนา  
แผนพัฒนาท้องถิ่น (พ.ศ. ๒๕๖๖ - ๒๕๗๐)  
เทศบาลตำบลหนองหญ้าดอกขาว

ก. ยุทธศาสตร์จังหวัดที่ ๒ ส่งเสริมความเป็นเมืองมั่นคงปลอดภัย

ข. ยุทธศาสตร์การพัฒนาขององค์กรปกครองส่วนท้องถิ่นในเขตจังหวัด ที่ ๔ ยุทธศาสตร์การพัฒนาด้านทรัพยากรธรรมชาติและสิ่งแวดล้อม

๕. ยุทธศาสตร์ที่ ๕ การพัฒนาด้านทรัพยากรธรรมชาติและสิ่งแวดล้อม

๑.๑ แผนงาน สาธารณสุข

ที่	โครงการ	วัตถุประสงค์	เป้าหมาย (ผลผลิตของโครงการ)	งบประมาณ					ตัวชี้วัด (KPI)	ผลที่คาดว่าจะได้รับ	หน่วยงาน รับผิดชอบ หลัก
				๒๕๖๖ (บาท)	๒๕๖๗ (บาท)	๒๕๖๘ (บาท)	๒๕๖๙ (บาท)	๒๕๗๐ (บาท)			
๔	ค่าใช้จ่ายในการจัดการขยะ	เพื่อรักษาความสะอาด และส่งเสริมสุขอนามัย ของประชาชน	รณรงค์ปลูก จิตสำนึก ในการจัดการ ขยะ	๑๐๐,๐๐๐	๕๐,๐๐๐	๕๐,๐๐๐	๕๐,๐๐๐	๕๐,๐๐๐	อัตราการ ทำลาย ทรัพยากร ธรรมชาติและ สิ่งแวดล้อม	ทรัพยากรธรรมชาติและ สิ่งแวดล้อมมีความ อุดมสมบูรณ์	สำนักปลัด
๕	โครงการรณรงค์เพื่อสร้างจิตสำนึก อนุรักษ์ทรัพยากรธรรมชาติและสิ่ง แวดล้อม	สร้างจิตสำนึกในการ อนุรักษ์ธรรมชาติและ สิ่งแวดล้อม	จัดอบรม เยาวชนและ ประชาชน	๑๐,๐๐๐	๑๐,๐๐๐	๑๐,๐๐๐	๑๐,๐๐๐	๑๐,๐๐๐	อัตราการ ทำลาย ทรัพยากร ธรรมชาติและ สิ่งแวดล้อม	ทรัพยากรธรรมชาติและ สิ่งแวดล้อมมีความ อุดมสมบูรณ์	สำนักปลัด

รายละเอียดโครงการพัฒนา  
แผนพัฒนาท้องถิ่น (พ.ศ. ๒๕๖๖ - ๒๕๗๐)  
เทศบาลตำบลหนองหญ้าดอกขาว

ก. ยุทธศาสตร์จังหวัดที่ ๒ ส่งเสริมความเป็นเมืองมั่นคงปลอดภัย

ข. ยุทธศาสตร์การพัฒนาขององค์กรปกครองส่วนท้องถิ่นในเขตจังหวัด ที่ ๔ ยุทธศาสตร์การพัฒนาด้านทรัพยากรธรรมชาติและสิ่งแวดล้อม

๕. ยุทธศาสตร์ที่ ๕ การพัฒนาด้านทรัพยากรธรรมชาติและสิ่งแวดล้อม

๑.๑ แผนงาน สาธารณสุข

ที่	โครงการ	วัตถุประสงค์	เป้าหมาย (ผลผลิตของโครงการ)	งบประมาณ					ตัวชี้วัด (KPI)	ผลที่คาดว่าจะได้รับ	หน่วยงาน รับผิดชอบ หลัก
				๒๕๖๖ (บาท)	๒๕๖๗ (บาท)	๒๕๖๘ (บาท)	๒๕๖๙ (บาท)	๒๕๗๐ (บาท)			
๖	โครงการขุดตอถางป่าตัดต้นไม้และ หญ้าตามถนนสาธารณะภายใน หมู่บ้าน	เพื่อให้ประชาชนได้รับ ความปลอดภัยจาก การใช้ถนน	ตัดต้นไม้และ หญ้าตามถนน สาธารณะ ภายในหมู่บ้าน	๑๐๐,๐๐๐	๑๐๐,๐๐๐	๑๐๐,๐๐๐	๑๐๐,๐๐๐	๑๐๐,๐๐๐	จำนวนการ ปรับปรุงและ การดูแลรักษา	ทรัพยากรธรรมชาติและ สิ่งแวดล้อมมีความ อุดมสมบูรณ์	สำนักปลัด
๗	ค่าใช้จ่ายในการดำเนินการด้าน สิ่งแวดล้อม	เพื่อส่งเสริมให้ ประชาชนดูแลรักษา สิ่งแวดล้อม	ดำเนินการ ด้านสิ่งแวดล้อม ในพื้นที่ ความรับผิดชอบ		๔๐,๐๐๐	๔๐,๐๐๐	๔๐,๐๐๐	๔๐,๐๐๐	จำนวน โครงการ	สิ่งแวดล้อมดีขึ้น	สำนักปลัด
๘	โครงการรณรงค์คัดแยกขยะมูลฝอย และบริหารจัดการขยะมูลฝอยในชุมชน	เพื่อความสะอาด ของชุมชน	ตำบลหนอง หญ้าดอกขาว			๒๐๐,๐๐๐			จำนวนผู้เข้า ร่วมโครงการ	ชุมชนมีความสะอาด	สำนักปลัด

รายละเอียดโครงการพัฒนา  
แผนพัฒนาท้องถิ่น (พ.ศ. ๒๕๖๖ - ๒๕๗๐)  
เทศบาลตำบลหนองหญ้าดอกขาว

ก. ยุทธศาสตร์จังหวัดที่ ๒ ส่งเสริมความเป็นเมืองมั่นคงปลอดภัย

ข. ยุทธศาสตร์การพัฒนาขององค์กรปกครองส่วนท้องถิ่นในเขตจังหวัด ที่ ๔ ยุทธศาสตร์การพัฒนาด้านทรัพยากรธรรมชาติและสิ่งแวดล้อม

๕. ยุทธศาสตร์ที่ ๕ การพัฒนาด้านทรัพยากรธรรมชาติและสิ่งแวดล้อม

๑.๑ แผนงาน สาธารณสุข

ที่	โครงการ	วัตถุประสงค์	เป้าหมาย (ผลผลิตของโครงการ)	งบประมาณ					ตัวชี้วัด (KPI)	ผลที่คาดว่าจะได้รับ	หน่วยงาน รับผิดชอบ หลัก
				๒๕๖๖ (บาท)	๒๕๖๗ (บาท)	๒๕๖๘ (บาท)	๒๕๖๙ (บาท)	๒๕๗๐ (บาท)			
๙	โครงการอนุรักษ์ สิ่งแวดล้อม	เพื่อให้ประชาชน มีจิตสำนึกที่ดีในการ อนุรักษ์สิ่งแวดล้อม	จัดกิจกรรม ในเขตพื้นที่ ทต.หนอง หญ้าดอกขาว			๒๕๐,๐๐๐	๒๕๐,๐๐๐	๒๕๐,๐๐๐	จำนวนผู้เข้า ร่วมโครงการ	ประชาชนมีจิตสำนึกที่ ดีในการอนุรักษ์สิ่งแวดล้อม	สำนักปลัด
รวม	๙ โครงการ			๕๑๐,๐๐๐	๗๕๐,๐๐๐	๑,๒๐๐,๐๐๐	๑,๐๐๐,๐๐๐	๑,๐๐๐,๐๐๐			

รายละเอียดโครงการพัฒนา  
แผนพัฒนาท้องถิ่น (พ.ศ. ๒๕๖๖ - ๒๕๗๐)  
เทศบาลตำบลหนองหญ้าดอกขาว

ก. ยุทธศาสตร์จังหวัดที่ ๒ ส่งเสริมความเป็นเมืองมั่นคงปลอดภัย

ข. ยุทธศาสตร์การพัฒนาขององค์กรปกครองส่วนท้องถิ่นในเขตจังหวัด ที่ ๓ ยุทธศาสตร์การพัฒนาด้านสังคม

๖. ยุทธศาสตร์ที่ ๖ การพัฒนาด้านคนและสังคม

๑.๑ แผนงาน บริหารงานทั่วไป

ที่	โครงการ	วัตถุประสงค์	เป้าหมาย (ผลผลิตของโครงการ)	งบประมาณ					ตัวชี้วัด (KPI)	ผลที่คาดว่าจะได้รับ	หน่วยงาน รับผิดชอบ หลัก
				๒๕๖๖ (บาท)	๒๕๖๗ (บาท)	๒๕๖๘ (บาท)	๒๕๖๙ (บาท)	๒๕๗๐ (บาท)			
๑	ค่าใช้จ่ายในการดำเนินการสภาเด็กและเยาวชน	เพื่อดำเนินการสภาเด็กและเยาวชน	จัดอบรมให้กับเด็กและเยาวชน	๓๐,๐๐๐	๓๐,๐๐๐	๓๐,๐๐๐	๓๐,๐๐๐	๓๐,๐๐๐	เด็กและเยาวชน มีคุณภาพชีวิตที่ดีขึ้น	สำนักปลัด	
๒	ค่าใช้จ่ายในงานรัฐพิธี	เพื่อจัดงานรัฐพิธีต่างๆ	จัดกิจกรรม/งานรัฐพิธีภายในพื้นที่	๕๐,๐๐๐	๕๐,๐๐๐	๕๐,๐๐๐	๕๐,๐๐๐	๕๐,๐๐๐	จำนวนผู้เข้าร่วมกิจกรรม	ส่งเสริมให้ประชาชน เทิดทูนสถาบัน พระมหากษัตริย์	สำนักปลัด
๓	โครงการขอรับเงินอุดหนุนศูนย์ปฏิบัติการร่วมในการช่วยเหลือประชาชนขององค์กรปกครองส่วนท้องถิ่นระดับอำเภอ	เพื่อให้ อทป. ได้มีส่วนร่วมบริหารจัดการสถานที่สำหรับศูนย์ปฏิบัติการร่วมในการช่วยเหลือประชาชนของระดับอำเภอ	ที่ทำการปกครองอำเภอท่าม่วง	๓๐,๐๐๐	๓๐,๐๐๐	๓๐,๐๐๐	๓๐,๐๐๐	๓๐,๐๐๐	จำนวนอทป. ที่เข้าร่วม	การให้ความช่วยเหลือ ได้ทัน ทั่วถึง	สำนักปลัด

รายละเอียดโครงการพัฒนา  
แผนพัฒนาท้องถิ่น (พ.ศ. ๒๕๖๖ - ๒๕๗๐)  
เทศบาลตำบลหนองหญ้าดอกขาว

ก. ยุทธศาสตร์จังหวัดที่ ๒ ส่งเสริมความเป็นเมืองมั่นคงปลอดภัย

ข. ยุทธศาสตร์การพัฒนาขององค์กรปกครองส่วนท้องถิ่นในเขตจังหวัด ที่ ๓ ยุทธศาสตร์การพัฒนาด้านสังคม

๖. ยุทธศาสตร์ที่ ๖ การพัฒนาด้านคนและสังคม

๑.๑ แผนงาน บริหารงานทั่วไป

ที่	โครงการ	วัตถุประสงค์	เป้าหมาย (ผลผลิตของโครงการ)	งบประมาณ					ตัวชี้วัด (KPI)	ผลที่คาดว่าจะได้รับ	หน่วยงาน รับผิดชอบ หลัก
				๒๕๖๖ (บาท)	๒๕๖๗ (บาท)	๒๕๖๘ (บาท)	๒๕๖๙ (บาท)	๒๕๗๐ (บาท)			
๔	โครงการอบรมให้ความรู้เพิ่มเติมเกี่ยวกับกฎหมาย และระเบียบเกี่ยวกับการประชุมสภาท้องถิ่น	เพื่อเพิ่มความรู้ความเข้าใจในกฎ ระเบียบ	เทศบาลตำบลหนองหญ้าดอกขาว		๑๐,๐๐๐	๑๐,๐๐๐	๑๐,๐๐๐	๑๐,๐๐๐	จำนวนผู้เข้าร่วมโครงการ	เพื่อเพิ่มความรู้ความเข้าใจในกฎระเบียบ	สำนักปลัด
รวม	๔ โครงการ			๑๑๐,๐๐๐	๑๒๐,๐๐๐	๑๒๐,๐๐๐	๑๒๐,๐๐๐	๑๒๐,๐๐๐			



รายละเอียดโครงการพัฒนา  
แผนพัฒนาท้องถิ่น (พ.ศ. ๒๕๖๖ - ๒๕๗๐)  
เทศบาลตำบลหนองหญ้าดอกขาว

ก. ยุทธศาสตร์จังหวัดที่ ๒ ส่งเสริมความเป็นเมืองมั่นคงปลอดภัย

ข. ยุทธศาสตร์การพัฒนาขององค์กรปกครองส่วนท้องถิ่นในเขตจังหวัด ที่ ๓ ยุทธศาสตร์การพัฒนาด้านสังคม

๖. ยุทธศาสตร์ที่ ๖ การพัฒนาคนและสังคม

๑.๑ แผนงาน สร้างความเข้มแข็งของชุมชน

ที่	โครงการ	วัตถุประสงค์	เป้าหมาย (ผลผลิตของโครงการ)	งบประมาณ					ตัวชี้วัด (KPI)	ผลที่คาดว่าจะได้รับ	หน่วยงาน รับผิดชอบ หลัก
				๒๕๖๖ (บาท)	๒๕๖๗ (บาท)	๒๕๖๘ (บาท)	๒๕๖๙ (บาท)	๒๕๗๐ (บาท)			
๑	ค่าใช้จ่ายในการส่งเสริมการดำเนินงานด้านการพัฒนาสตรี และครอบครัว	เพื่อให้ประชาชนในตำบลมีความผูกพันกับครอบครัวและมีเครือข่ายครอบครัว	จัดกิจกรรมส่งเสริมความผูกพันของครอบครัว	๒๐,๐๐๐	๒๐,๐๐๐	๒๐,๐๐๐	๒๐,๐๐๐	๒๐,๐๐๐	ปีละ ๑ ครั้ง	ประชาชนมีคุณภาพชีวิตที่ดีขึ้น	สำนักปลัด
๒	โครงการส่งเสริมความผูกพันในครอบครัว	เพื่อส่งเสริมความผูกพันในครอบครัว	จัดกิจกรรมส่งเสริมความผูกพันในครอบครัว	๒๐,๐๐๐	๒๐,๐๐๐	๒๐,๐๐๐	๒๐,๐๐๐	๒๐,๐๐๐	จำนวนครอบครัวที่เข้าร่วมกิจกรรม	ประชาชนมีคุณภาพชีวิตที่ดีขึ้น	สำนักปลัด
๓	โครงการวันเด็กแห่งชาติ	เพื่อจัดกิจกรรมให้เห็นถึงความสำคัญของเด็กและเยาวชน	เด็กในพื้นที่ตำบลหนองหญ้าดอกขาว	๕๐,๐๐๐	๕๐,๐๐๐	๕๐,๐๐๐	๕๐,๐๐๐	๕๐,๐๐๐	จำนวนผู้เข้าร่วมโครงการ	เด็กเข้าใจถึงบทบาทและหน้าที่ของตนเองในสังคม	สำนักปลัด
๔	ค่าใช้จ่ายในการป้องกันและปราบปรามยาเสพติด	เพื่อให้ประชาชนปลอดภัยจากยาเสพติด	จัดแข่งขันกีฬาหรืออุดหนุนหน่วยงานอื่น	๒๐,๐๐๐	๑๐๐,๐๐๐	๑๐๐,๐๐๐	๑๐๐,๐๐๐	๑๐๐,๐๐๐	อย่างน้อยปีละ ๑ ครั้ง	ประชาชนห่างไกลจากยาเสพติด	สำนักปลัด

รายละเอียดโครงการพัฒนา  
แผนพัฒนาท้องถิ่น (พ.ศ. ๒๕๖๖ - ๒๕๗๐)  
เทศบาลตำบลหนองหญ้าดอกขาว

ก. ยุทธศาสตร์จังหวัดที่ ๒ ส่งเสริมความเป็นเมืองมั่นคงปลอดภัย

ข. ยุทธศาสตร์การพัฒนาขององค์กรปกครองส่วนท้องถิ่นในเขตจังหวัด ที่ ๓ ยุทธศาสตร์การพัฒนาด้านสังคม

๖. ยุทธศาสตร์ที่ ๖ การพัฒนาด้านคนและสังคม

๑.๑ แผนงาน สร้างความเข้มแข็งของชุมชน

ที่	โครงการ	วัตถุประสงค์	เป้าหมาย (ผลผลิตของโครงการ)	งบประมาณ					ตัวชี้วัด (KPI)	ผลที่คาดว่าจะได้รับ	หน่วยงาน รับผิดชอบ หลัก
				๒๕๖๖ (บาท)	๒๕๖๗ (บาท)	๒๕๖๘ (บาท)	๒๕๖๙ (บาท)	๒๕๗๐ (บาท)			
๕	โครงการจัดอบรมเยาวชนกลุ่มเสี่ยง ในสถานศึกษาต้านภัยยาเสพติด	เพื่อให้เยาวชนห่างไกล ยาเสพติด	ที่ทำการปกครอง อำเภอท่าม่วง	๑๕,๐๐๐	๑๕,๐๐๐	๑๕,๐๐๐	๑๕,๐๐๐	๑๕,๐๐๐	จำนวนผู้เข้า รับการ อบรม	ประชาชนห่างไกล จากยาเสพติด	สำนักปลัด
๖	โครงการอบรมผู้ประสานพลัง แผ่นดินเอาชนะยาเสพติด	เพื่อให้เยาวชนห่างไกล จากยาเสพติด	ที่ทำการปกครอง อำเภอท่าม่วง	๑๕,๐๐๐	๑๕,๐๐๐	๑๕,๐๐๐	๑๕,๐๐๐	๑๕,๐๐๐	จำนวนผู้เข้า รับการ อบรม	ประชาชนห่างไกล จากยาเสพติด	สำนักปลัด
๗	โครงการเทศบาลประชุมประชาคม ให้ดีขึ้น	เพื่อเป็นการพัฒนา ให้ดีขึ้น	พื้นที่เทศบาลตำบล หนองหญ้าดอกขาว	๑๐,๐๐๐	๑๐,๐๐๐	๑๐,๐๐๐	๑๐,๐๐๐	๑๐,๐๐๐	จำนวน ผู้เข้าร่วม โครงการ	เป็นการเข้าถึงปัญหา และความต้องการของ ประชาชน	สำนักปลัด
๘	โครงการปกป้องสถาบันของชาติ	เพื่อปลูกฝังจิตสำนึก ที่ดีในการปกป้อง สถาบันของชาติ	พื้นที่เทศบาลตำบล หนองหญ้าดอกขาว	๒๐,๐๐๐	๒๐,๐๐๐	๒๐,๐๐๐	๒๐,๐๐๐	๒๐,๐๐๐	จำนวน ผู้เข้าร่วม โครงการ	ประชาชนมีจิตสำนึก ที่ดีในการรู้จักปกป้อง สถาบันของชาติ	สำนักปลัด

รายละเอียดโครงการพัฒนา  
แผนพัฒนาท้องถิ่น (พ.ศ. ๒๕๖๖ - ๒๕๗๐)  
เทศบาลตำบลหนองหญ้าดอกขาว

ก. ยุทธศาสตร์จังหวัดที่ ๒ ส่งเสริมความเป็นเมืองมั่นคงปลอดภัย

ข. ยุทธศาสตร์การพัฒนาขององค์กรปกครองส่วนท้องถิ่นในเขตจังหวัด ที่ ๓ ยุทธศาสตร์การพัฒนาด้านสังคม

๖. ยุทธศาสตร์ที่ ๖ การพัฒนาด้านคนและสังคม

๑.๑ แผนงาน สร้างความเข้มแข็งของชุมชน

ที่	โครงการ	วัตถุประสงค์	เป้าหมาย (ผลผลิตของโครงการ)	งบประมาณ					ตัวชี้วัด (KPI)	ผลที่คาดว่าจะได้รับ	หน่วยงาน รับผิดชอบ หลัก
				๒๕๖๖ (บาท)	๒๕๖๗ (บาท)	๒๕๖๘ (บาท)	๒๕๖๙ (บาท)	๒๕๗๐ (บาท)			
๙	อุดหนุนโครงการจัดกิจกรรมงานราชพิธีในวันสำคัญของชาติและกิจกรรมงานตามนโยบายของจังหวัดกาญจนบุรี	เพื่ออุดหนุนโครงการจัดกิจกรรมงานราชพิธีวันสำคัญของชาติ	ที่ทำการปกครองอำเภอท่าม่วง	๖,๐๐๐	๖,๐๐๐	๖,๐๐๐	๖,๐๐๐	๖,๐๐๐	จำนวนผู้เข้าร่วมกิจกรรม	เพื่อดำเนินการจัดกิจกรรมในวันสำคัญ	สำนักปลัด
๑๐	โครงการฝึกอบรมหลักสูตรอาสาสมัครป้องกันภัยฝ่ายพลเรือน	เพื่อเพิ่มประสิทธิภาพอาสาสมัครป้องกันภัยฝ่ายพลเรือน	อปพร. ทต.หนองหญ้าดอกขาว	๑๕๐,๐๐๐	๑๕๐,๐๐๐	๑๕๐,๐๐๐	๑๕๐,๐๐๐	๑๕๐,๐๐๐	จำนวนผู้เข้ารับการอบรม	อปพร. มีศักยภาพในการปฏิบัติงานเพิ่มขึ้น	สำนักปลัด
๑๑	ค่าใช้จ่ายในการป้องกันและลดอุบัติเหตุทางถนนช่วงเทศกาล	เพื่อลดการเกิดอุบัติเหตุในพื้นที่ลดลง	เขตพื้นที่ ทต.ตำบลหนองหญ้าดอกขาว	๔๐,๐๐๐	๔๐,๐๐๐	๔๐,๐๐๐	๔๐,๐๐๐	๔๐,๐๐๐	จำนวนโครงการ	ลดอุบัติเหตุในพื้นที่ลดลง	สำนักปลัด
๑๒	โครงการรณรงค์ต่อต้านยาเสพติด	เพื่อเป็นการป้องกันและต่อต้านยาเสพติด	เขตพื้นที่ ทต.ตำบลหนองหญ้าดอกขาว	๑๐,๐๐๐	๑๐,๐๐๐	๑๐,๐๐๐	๑๐,๐๐๐	๑๐,๐๐๐	จำนวนผู้เข้าร่วมโครงการ	ยาเสพติดในชุมชนลดลง	สำนักปลัด

รายละเอียดโครงการพัฒนา  
แผนพัฒนาท้องถิ่น (พ.ศ. ๒๕๖๖ - ๒๕๗๐)  
เทศบาลตำบลหนองหญ้าดอกขาว

ก. ยุทธศาสตร์จังหวัดที่ ๒ ส่งเสริมความเป็นเมืองมั่นคงปลอดภัย

ข. ยุทธศาสตร์การพัฒนาขององค์กรปกครองส่วนท้องถิ่นในเขตจังหวัด ที่ ๓ ยุทธศาสตร์การพัฒนาด้านสังคม

๖. ยุทธศาสตร์ที่ ๖ การพัฒนาด้านคนและสังคม

๑.๑ แผนงาน สร้างความเข้มแข็งของชุมชน

ที่	โครงการ	วัตถุประสงค์	เป้าหมาย (ผลผลิตของโครงการ)	งบประมาณ					ตัวชี้วัด (KPI)	ผลที่คาดว่าจะได้รับ	หน่วยงาน รับผิดชอบ หลัก
				๒๕๖๖ (บาท)	๒๕๖๗ (บาท)	๒๕๖๘ (บาท)	๒๕๖๙ (บาท)	๒๕๗๐ (บาท)			
๑๓	โครงการอบรมให้ความรู้ด้านการป้องกันและบรรเทาสาธารณภัยแก่ป้องกันและบรรเทาสาธารณภัยแก่	เพื่อเป็นการให้ความรู้ด้านการป้องกันภัยให้กับนักเรียนและประชาชน	นักเรียนและประชาชน	๓๐,๐๐๐	๓๐,๐๐๐	๓๐,๐๐๐	๓๐,๐๐๐	๓๐,๐๐๐	จำนวนผู้เข้าร่วม	ประชาชนและนักเรียนมีความรู้ด้านการป้องกัน	สำนักปลัด
๑๔	โครงการพัฒนาศักยภาพคนพิการและผู้ดูแลคนพิการ	เพื่อให้คนพิการมีคุณภาพชีวิตที่ดีขึ้น	คนพิการในพื้นที่	๓๐,๐๐๐	๓๐,๐๐๐	๓๐,๐๐๐	๓๐,๐๐๐	๓๐,๐๐๐	จำนวนผู้เข้าร่วมโครงการ	คนพิการมีคุณภาพชีวิตที่ดีขึ้น	สำนักปลัด
๑๕	โครงการพัฒนาคุณภาพชีวิตผู้สูงอายุ	เพื่อให้ผู้สูงอายุมีคุณภาพชีวิตที่ดีขึ้น	ผู้สูงอายุในพื้นที่	๓๐,๐๐๐	๓๐,๐๐๐	๓๐,๐๐๐	๓๐,๐๐๐	๓๐,๐๐๐	จำนวนผู้เข้าร่วมโครงการ	ผู้สูงอายุในพื้นที่มีคุณภาพชีวิตที่ดีขึ้น	สำนักปลัด
๑๖	โครงการเรียนรู้ใส่ใจ เพื่อป้องกันและเฝ้าระวังความรุนแรงในครอบครัว	เพื่อลดการเกิดปัญหาความรุนแรงในครอบครัว	ประชาชนในพื้นที่	๒๐,๐๐๐	๒๐,๐๐๐	๒๐,๐๐๐	๒๐,๐๐๐	๒๐,๐๐๐	จำนวนผู้เข้าร่วมโครงการ	ลดการเกิดปัญหาความรุนแรงในครอบครัว	สำนักปลัด

รายละเอียดโครงการพัฒนา  
แผนพัฒนาท้องถิ่น (พ.ศ. ๒๕๖๖ - ๒๕๗๐)  
เทศบาลตำบลหนองหญ้าดอกขาว

ก. ยุทธศาสตร์จังหวัดที่ ๒ ส่งเสริมความเป็นเมืองมั่นคงปลอดภัย

ข. ยุทธศาสตร์การพัฒนาขององค์กรปกครองส่วนท้องถิ่นในเขตจังหวัด ที่ ๓ ยุทธศาสตร์การพัฒนาด้านสังคม

๖. ยุทธศาสตร์ที่ ๖ การพัฒนาด้านคนและสังคม

๑.๑ แผนงาน สร้างความเข้มแข็งของชุมชน

ที่	โครงการ	วัตถุประสงค์	เป้าหมาย (ผลผลิตของโครงการ)	งบประมาณ					ตัวชี้วัด (KPI)	ผลที่คาดว่าจะได้รับ	หน่วยงาน รับผิดชอบ หลัก
				๒๕๖๖ (บาท)	๒๕๖๗ (บาท)	๒๕๖๘ (บาท)	๒๕๖๙ (บาท)	๒๕๗๐ (บาท)			
๑๗	โครงการส่งเสริมบทบาทเยาวชนสตรีเป็นแกนนำเฝ้าระวังความรุนแรงในครอบครัว	เพื่อส่งเสริมและพัฒนาศักยภาพเยาวชนสตรี	เยาวชนสตรีในพื้นที่	๒๐,๐๐๐	๒๐,๐๐๐	๒๐,๐๐๐	๒๐,๐๐๐	๒๐,๐๐๐	จำนวนผู้เข้าร่วมโครงการ	เยาวชนสตรีมีศักยภาพในการเป็นแกนนำเฝ้าระวังความรุนแรงในครอบครัว	
รวม	๑๗ โครงการ			๕๐๖,๐๐๐	๕๘๖,๐๐๐	๕๘๖,๐๐๐	๕๘๖,๐๐๐	๕๘๖,๐๐๐			

รายละเอียดโครงการพัฒนา  
แผนพัฒนาท้องถิ่น (พ.ศ. ๒๕๖๖ - ๒๕๗๐)  
เทศบาลตำบลหนองหญ้าดอกขาว

ก. ยุทธศาสตร์จังหวัดที่ ๒ ส่งเสริมความเป็นเมืองมั่นคงปลอดภัย

ข. ยุทธศาสตร์การพัฒนาขององค์กรปกครองส่วนท้องถิ่นในเขตจังหวัด ที่ ๓ ยุทธศาสตร์การพัฒนาด้านสังคม

๖. ยุทธศาสตร์ที่ ๖ การพัฒนาด้านคนและสังคม

๑.๑ แผนงาน การศาสนาวัฒนธรรมและนันทนาการ

ที่	โครงการ	วัตถุประสงค์	เป้าหมาย (ผลผลิตของโครงการ)	งบประมาณ					ตัวชี้วัด (KPI)	ผลที่คาดว่าจะได้รับ	หน่วยงาน รับผิดชอบ หลัก
				๒๕๖๖ (บาท)	๒๕๖๗ (บาท)	๒๕๖๘ (บาท)	๒๕๖๙ (บาท)	๒๕๗๐ (บาท)			
๑	โครงการส่งเสริมและสนับสนุนด้านกีฬา	เพื่อให้เด็กและเยาวชนได้ออกกำลังกายและมีความสามัคคี	ทต.หนองหญ้าดอกขาว	๘๐,๐๐๐	๘๐,๐๐๐	๘๐,๐๐๐	๘๐,๐๐๐	๘๐,๐๐๐	จำนวนผู้เข้าร่วมโครงการ	ประชาชนมีคุณภาพชีวิตที่ดีขึ้น	สำนักปลัด
๒	ค่าใช้จ่ายในงานวัฒนธรรม ประเพณี และภูมิปัญญาท้องถิ่น	เพื่อเป็นการส่งเสริมประเพณีและวัฒนธรรมไทย	สืบสานวัฒนธรรมสู่ประเพณีสงกรานต์บ้านหนองขาว	๗๐,๐๐๐	๗๐,๐๐๐	๗๐,๐๐๐	๗๐,๐๐๐	๗๐,๐๐๐	จำนวนผู้เข้าร่วมโครงการ	ประเพณีและวัฒนธรรมมีการสืบทอด	สำนักปลัด
๓	โครงการส่งเสริมการออกกำลังกายของประชาชนในหมู่บ้าน	เพื่อส่งเสริมให้ประชาชนออกกำลังกายเพื่อลดปัญหาด้านสุขภาพ	ประชาชนในเขตพื้นที่			๕๐,๐๐๐	๕๐,๐๐๐	๕๐,๐๐๐	จำนวนผู้เข้าร่วมโครงการ	ประชาชนมีสุขภาพที่แข็งแรง	สำนักปลัด
๔	โครงการแข่งขันกีฬาฟุตบอล ประเพณี"หนองขาวคัพ" เพื่อเชื่อมความสามัคคีในตำบลหนองขาว	เพื่อให้ประชาชนมีความรักความสามัคคี	ประชาชนในเขตพื้นที่	๑๐๐,๐๐๐	๑๐๐,๐๐๐	๑๐๐,๐๐๐	๑๐๐,๐๐๐	๑๐๐,๐๐๐	จำนวนผู้เข้าร่วมโครงการ	ประชาชนในตำบลมีความรักความสามัคคีกัน	สำนักปลัด
รวม	๔ โครงการ			๒๕๐,๐๐๐	๒๕๐,๐๐๐	๓๐๐,๐๐๐	๓๐๐,๐๐๐	๓๐๐,๐๐๐			

รายละเอียดโครงการพัฒนา  
แผนพัฒนาท้องถิ่น (พ.ศ. ๒๕๖๖ - ๒๕๗๐)  
เทศบาลตำบลหนองหญ้าดอกขาว

ก. ยุทธศาสตร์จังหวัดที่ ๒ ส่งเสริมความเป็นเมืองมั่นคงปลอดภัย

ข. ยุทธศาสตร์การพัฒนาขององค์กรปกครองส่วนท้องถิ่นในเขตจังหวัด ที่ ๓ ยุทธศาสตร์การพัฒนาด้านสังคม

๖. ยุทธศาสตร์ที่ ๖ การพัฒนาด้านคนและสังคม

๑.๑ แผนงาน งบกลาง

ที่	โครงการ	วัตถุประสงค์	เป้าหมาย (ผลผลิตของโครงการ)	งบประมาณ					ตัวชี้วัด (KPI)	ผลที่คาดว่าจะได้รับ	หน่วยงาน รับผิดชอบ หลัก
				๒๕๖๖ (บาท)	๒๕๖๗ (บาท)	๒๕๖๘ (บาท)	๒๕๖๙ (บาท)	๒๕๗๐ (บาท)			
๑	เบี้ยยังชีพผู้สูงอายุ	เพื่อจ่ายเป็นค่าเบี้ย ยังชีพสำหรับผู้สูงอายุ ในพื้นที่	ผู้สูงอายุ ในพื้นที่	๕,๐๐๐,๐๐๐	๕,๐๐๐,๐๐๐	๕,๐๐๐,๐๐๐	๕,๐๐๐,๐๐๐	๕,๐๐๐,๐๐๐	จำนวน ผู้สูงอายุ ในพื้นที่	ผู้สูงอายุมีคุณภาพ ชีวิตที่ดีขึ้น	สำนักปลัด
๒	เบี้ยยังชีพคนพิการ	เพื่อจ่ายเป็นค่าเบี้ย ยังชีพสำหรับคนพิการ	คนพิการ ในพื้นที่	๙๐๐,๐๐๐	๙๐๐,๐๐๐	๙๐๐,๐๐๐	๙๐๐,๐๐๐	๙๐๐,๐๐๐	จำนวน คนพิการ ที่ได้รับเบี้ย ยังชีพ	คนพิการมีคุณภาพ ชีวิตที่ดีขึ้น	สำนักปลัด
๓	เบี้ยยังชีพผู้ป่วยเอดส์	เพื่อจ่ายเป็นค่าเบี้ย ยังชีพสำหรับผู้ป่วย เอดส์	ผู้ป่วยเอดส์ในพื้นที่	๑๐๐,๐๐๐	๑๐๐,๐๐๐	๑๐๐,๐๐๐	๑๐๐,๐๐๐	๑๐๐,๐๐๐	จำนวน ผู้ป่วยเอดส์ ที่ได้รับ เบี้ยยังชีพ	ผู้ป่วยเอดส์มีคุณภาพ ชีวิตที่ดีขึ้น	สำนักปลัด

รายละเอียดโครงการพัฒนา  
แผนพัฒนาท้องถิ่น (พ.ศ. ๒๕๖๖ - ๒๕๗๐)  
เทศบาลตำบลหนองหญ้าดอกขาว

ก. ยุทธศาสตร์จังหวัดที่ ๒ ส่งเสริมความเป็นเมืองมั่นคงปลอดภัย

ข. ยุทธศาสตร์การพัฒนาขององค์กรปกครองส่วนท้องถิ่นในเขตจังหวัด ที่ ๓ ยุทธศาสตร์การพัฒนาด้านสังคม

๖. ยุทธศาสตร์ที่ ๖ การพัฒนาด้านคนและสังคม

๑.๑ แผนงาน งบกลาง

ที่	โครงการ	วัตถุประสงค์	เป้าหมาย (ผลผลิตของโครงการ)	งบประมาณ					ตัวชี้วัด (KPI)	ผลที่คาดว่าจะได้รับ	หน่วยงาน รับผิดชอบ หลัก
				๒๕๖๖ (บาท)	๒๕๖๗ (บาท)	๒๕๖๘ (บาท)	๒๕๖๙ (บาท)	๒๕๗๐ (บาท)			
๔	สำรองจ่าย	เพื่อจ่ายเป็นเงิน สำรองจ่ายสำหรับกรณี ฉุกเฉินหรือจำเป็น	ประชาชนในพื้นที่	๔๐๐,๐๐๐	๔๐๐,๐๐๐	๔๐๐,๐๐๐	๔๐๐,๐๐๐	๔๐๐,๐๐๐	จำนวน ผู้ได้รับ ความช่วยเหลือ	มีงบประมาณในการ ช่วยเหลือประชาชน ในกรณีการเกิด สาธารณภัยต่างๆ	สำนักปลัด
๕	เงินสมทบกองทุนสวัสดิการชุมชน	เพื่อสมทบกองทุน สวัสดิการชุมชน	สมทบกองทุนสวัสดิการ ชุมชน	๑๐,๐๐๐	๑๐,๐๐๐	๑๐,๐๐๐	๑๐,๐๐๐	๑๐,๐๐๐	จำนวน เงินที่ สมทบ	ประชาชนมีคุณภาพ ชีวิตที่ดีขึ้น	สำนักปลัด
๖	เงินสมทบกองทุนบำเหน็จบำนาญ ข้าราชการส่วนท้องถิ่น (กบท.)	เพื่อสมทบกองทุน บำเหน็จบำนาญ ข้าราชการส่วนท้องถิ่น	สมทบกองทุน บำเหน็จ บำนาญ	๕๐๐,๐๐๐	๕๐๐,๐๐๐	๕๐๐,๐๐๐	๕๐๐,๐๐๐	๕๐๐,๐๐๐	จำนวน เงินที่ สมทบ	ข้าราชการมีคุณภาพ ชีวิตที่ดีขึ้น	สำนักปลัด
รวม	๖ โครงการ			๖,๙๑๐,๐๐๐	๖,๙๑๐,๐๐๐	๖,๙๑๐,๐๐๐	๖,๙๑๐,๐๐๐	๖,๙๑๐,๐๐๐			



รายละเอียดโครงการพัฒนา  
แผนพัฒนาท้องถิ่น (พ.ศ. ๒๕๖๖ - ๒๕๗๐)  
เทศบาลตำบลหนองหญ้าดอกขาว

ก. ยุทธศาสตร์จังหวัดที่ ๒ ส่งเสริมความเป็นเมืองมั่นคงปลอดภัย

ข. ยุทธศาสตร์การพัฒนาขององค์กรปกครองส่วนท้องถิ่นในเขตจังหวัด ที่ ๖ ยุทธศาสตร์การพัฒนาด้านการบริหารจัดการ

๗. ยุทธศาสตร์ที่ ๗ การพัฒนาด้านการเมืองการบริการ

๑.๑ แผนงาน บริหารงานทั่วไป

ที่	โครงการ	วัตถุประสงค์	เป้าหมาย (ผลผลิตของโครงการ)	งบประมาณ					ตัวชี้วัด (KPI)	ผลที่คาดว่าจะได้รับ	หน่วยงาน รับผิดชอบ หลัก
				๒๕๖๖ (บาท)	๒๕๖๗ (บาท)	๒๕๖๘ (บาท)	๒๕๖๙ (บาท)	๒๕๗๐ (บาท)			
๑	ค่าใช้จ่ายในการดำเนินการ ออกหน่วยเคลื่อนที่จัดเก็บภาษี	เพื่อให้บริการจัดเก็บ ภาษีต่าง ๆ นอกสถานที่	เขตพื้นที่ความรับผิดชอบ	๑๐,๐๐๐	๑๐,๐๐๐	๑๐,๐๐๐	๑๐,๐๐๐	๑๐,๐๐๐	จำนวน ผู้ที่มาจ่าย ภาษีนอก สถานที่	ประชาชนมีความสะดวก ในการชำระภาษี	กองคลัง
๒	ค่าบำรุงสันนิบาตแห่งประเทศไทย	เพื่อจ่ายเป็นค่าบำรุง สันนิบาตแห่งประเทศไทย	สมาคมสันนิบาตแห่ง ประเทศไทย	๔๐,๐๐๐	๓๐,๐๐๐	๓๐,๐๐๐	๓๐,๐๐๐	๓๐,๐๐๐	ปีละ ๑ ครั้ง	บำรุงสันนิบาตแห่ง ประเทศไทย	สำนักปลัด
๓	โครงการศูนย์ปฏิบัติการช่วยเหลือ ประชาชนขององค์กรปกครอง ส่วนท้องถิ่นระดับอำเภอ	เพื่ออุดหนุนศูนย์ปฏิบัติ การช่วยเหลือประชาชน ขององค์กรปกครอง ส่วนท้องถิ่นระดับอำเภอ	อุดหนุนหน่วยงานที่ขอ รับการสนับสนุน	๓๐,๐๐๐	๕๐,๐๐๐	๕๐,๐๐๐	๕๐,๐๐๐	๕๐,๐๐๐	ปีละ ๑ ครั้ง	ประชาชนมีศูนย์ช่วย ประสานงานให้ความ ช่วยเหลือในด้านต่างๆ	สำนักปลัด
๔	โครงการให้ความรู้ในการป้องกัน และปราบปรามการทุจริตตามหลัก ธรรมาภิบาล	เพื่อให้บุคลากรได้รับ ความรู้และป้องกัน การทุจริต	จัดอบรมให้ความรู้กับ พนักงานฯ	๑๐,๐๐๐	๕๐๐,๐๐๐	๕๐๐,๐๐๐	๕๐๐,๐๐๐	๕๐๐,๐๐๐	จำนวน ผู้เข้าร่วม โครงการ	ลดการทุจริต	สำนักปลัด

รายละเอียดโครงการพัฒนา  
แผนพัฒนาท้องถิ่น (พ.ศ. ๒๕๖๖ - ๒๕๗๐)  
เทศบาลตำบลหนองหญ้าดอกขาว

ก. ยุทธศาสตร์จังหวัดที่ ๒ ส่งเสริมความเป็นเมืองมั่นคงปลอดภัย

ข. ยุทธศาสตร์การพัฒนาขององค์กรปกครองส่วนท้องถิ่นในเขตจังหวัด ที่ ๖ ยุทธศาสตร์การพัฒนาด้านการบริหารจัดการ

๗. ยุทธศาสตร์ที่ ๗ การพัฒนาด้านการเมืองการบริการ

๑.๑ แผนงาน บริหารงานทั่วไป

ที่	โครงการ	วัตถุประสงค์	เป้าหมาย (ผลผลิตของโครงการ)	งบประมาณ					ตัวชี้วัด (KPI)	ผลที่คาดว่าจะได้รับ	หน่วยงาน รับผิดชอบ หลัก
				๒๕๖๖ (บาท)	๒๕๖๗ (บาท)	๒๕๖๘ (บาท)	๒๕๖๙ (บาท)	๒๕๗๐ (บาท)			
๕	ค่าใช้จ่ายสำหรับการเลือกตั้ง	เพื่อส่งเสริมให้ประชาชนมีส่วนร่วมในระบอบประชาธิปไตย	จัดรณรงค์/อบรมให้ ให้ความรู้ในการจัดการ เลือกตั้ง		๓๕๐,๐๐๐	๓๕๐,๐๐๐	๓๕๐,๐๐๐	๓๕๐,๐๐๐	จำนวนผู้ เข้าร่วม กิจกรรม/ จำนวนผู้ มาใช้สิทธิฯ	ประชาชนมีความรู้ ความเข้าใจในระบอบ ประชาธิปไตย	สำนักปลัด
๖	ค่าใช้จ่ายในการจัดทำโครงการ แผนที่ภาษีและทะเบียนทรัพย์สิน	เพื่อเป็นค่าใช้จ่ายใน การจัดทำโครงการ แผนที่ภาษีและ ทะเบียนทรัพย์สิน	ในพื้นที่ตำบลหนองขาว	๕๐,๐๐๐	๓๕๐,๐๐๐	๓๕๐,๐๐๐	๓๕๐,๐๐๐	๓๕๐,๐๐๐	มีแผนที่ ภาษีและ ทะเบียน ทรัพย์สิน	มีแผนที่ภาษีและ ทะเบียนทรัพย์สินไว้ใช้	กองคลัง
๗	ค่าใช้จ่ายในการพัฒนาศักยภาพ บุคลากร	เพื่อให้สมาชิก ทต. ผู้นำชุมชน และพนักงาน ทต. ได้รับความรู้ เพื่อนำมาพัฒนา ตำบล	จัดอบรมศึกษาดูงาน สมาชิก ทต. ผู้นำชุมชน และพนักงาน	๒๐๐,๐๐๐	๕๐๐,๐๐๐	๕๐๐,๐๐๐	๕๐๐,๐๐๐	๕๐๐,๐๐๐	ความรู้ และศักยภาพ ที่เพิ่มขึ้น	บุคลากรมีศักยภาพใน การปฏิบัติงานและมี ประสิทธิภาพมากขึ้น	สำนักปลัด

รายละเอียดโครงการพัฒนา  
แผนพัฒนาท้องถิ่น (พ.ศ. ๒๕๖๖ - ๒๕๗๐)  
เทศบาลตำบลหนองหญ้าดอกขาว

- ก. ยุทธศาสตร์จังหวัดที่ ๒ ส่งเสริมความเป็นเมืองมั่นคงปลอดภัย
- ข. ยุทธศาสตร์การพัฒนาขององค์กรปกครองส่วนท้องถิ่นในเขตจังหวัด ที่ ๖ ยุทธศาสตร์การพัฒนาด้านการบริหารจัดการ
  - ๗. ยุทธศาสตร์ที่ ๗ การพัฒนาด้านการเมืองการบริการ
    - ๑.๑ แผนงาน บริหารงานทั่วไป

ที่	โครงการ	วัตถุประสงค์	เป้าหมาย (ผลผลิตของโครงการ)	งบประมาณ					ตัวชี้วัด (KPI)	ผลที่คาดว่าจะได้รับ	หน่วยงาน รับผิดชอบ หลัก
				๒๕๖๖ (บาท)	๒๕๖๗ (บาท)	๒๕๖๘ (บาท)	๒๕๖๙ (บาท)	๒๕๗๐ (บาท)			
๘	อุดหนุนกิจการที่เป็นสาธารณประโยชน์ (อุดหนุนสำนักงานเหล่ากาชาด จังหวัดกาญจนบุรี)	เพื่อให้สำนักงานเหล่ากาชาดจังหวัดกาญจนบุรีสามารถปฏิบัติงานในการบรรเทาทุกข์ ฯ	สนับสนุนงบประมาณสำนักงานเหล่ากาชาดจังหวัดกาญจนบุรี	๒๐,๐๐๐	๕๐,๐๐๐	๕๐,๐๐๐	๕๐,๐๐๐	๕๐,๐๐๐	เหล่ากาชาดจังหวัดมีงบประมาณเพียงพอ	ประชาชนมีคุณภาพชีวิตที่ดีขึ้น	สำนักปลัด
๙	อุดหนุนโครงการจัดกิจกรรมงานราชพิธีวันสำคัญของชาติ	เพื่ออุดหนุนโครงการจัดกิจกรรมงานราชพิธีวันสำคัญของชาติ	อุดหนุนโครงการจัดกิจกรรมงานสำคัญของชาติ	๖,๐๐๐	๕๐,๐๐๐	๕๐,๐๐๐	๕๐,๐๐๐	๕๐,๐๐๐	บูรณาการภาครัฐ	บูรณาการร่วมกัน	สำนักปลัด
๑๐	อุดหนุนที่ทำการปกครองอำเภอท่าม่วง	เพื่อสนับสนุนงบประมาณในการดำเนินการป้องกันและแก้ไขปัญหา ยาเสพติด ให้แก่ที่ทำการปกครองอำเภอท่าม่วง	อุดหนุนที่ทำการปกครองอำเภอท่าม่วง	๔๐,๐๐๐	๔๐,๐๐๐	๔๐,๐๐๐	๔๐,๐๐๐	๔๐,๐๐๐	จำนวนการอุดหนุน	ที่ทำการปกครองอำเภอท่าม่วงมีงบประมาณในการดำเนินการป้องกันและแก้ไขปัญหา ยาเสพติด	สำนักปลัด

รายละเอียดโครงการพัฒนา  
แผนพัฒนาท้องถิ่น (พ.ศ. ๒๕๖๖ - ๒๕๗๐)  
เทศบาลตำบลหนองหญ้าดอกขาว

ก. ยุทธศาสตร์จังหวัดที่ ๒ ส่งเสริมความเป็นเมืองมั่นคงปลอดภัย

ข. ยุทธศาสตร์การพัฒนาขององค์กรปกครองส่วนท้องถิ่นในเขตจังหวัด ที่ ๖ ยุทธศาสตร์การพัฒนาด้านการบริหารจัดการ

๗. ยุทธศาสตร์ที่ ๗ การพัฒนาด้านการเมืองการบริการ

๑.๑ แผนงาน บริหารงานทั่วไป

ที่	โครงการ	วัตถุประสงค์	เป้าหมาย (ผลผลิตของโครงการ)	งบประมาณ					ตัวชี้วัด (KPI)	ผลที่คาดว่าจะได้รับ	หน่วยงาน รับผิดชอบ หลัก
				๒๕๖๖ (บาท)	๒๕๖๗ (บาท)	๒๕๖๘ (บาท)	๒๕๖๙ (บาท)	๒๕๗๐ (บาท)			
๑๑	อุดหนุนโครงการเพิ่มประสิทธิภาพ พลังแผ่นดิน	เพื่อให้เยาวชนห่างไกล จากยาเสพติด และ ผู้ติดยาเสพติดได้รับ การฟื้นฟูสมรรถภาพ อย่างเหมาะสม	สนับสนุนงบประมาณกับ หน่วยงานป้องกันยา เสพติดและฟื้นฟูผู้ติดยา เสพติด	๔๐,๐๐๐	๔๐,๐๐๐	๔๐,๐๐๐	๔๐,๐๐๐	๔๐,๐๐๐	ปัญหา ยาเสพติด ลดลง	ประชาชนห่างไกลจาก ยาเสพติด	สำนักปลัด
๑๒	โครงการศูนย์ข้อมูลข่าวสารจัดซื้อ จัดจ้างขององค์กรปกครองส่วน ท้องถิ่นระดับอำเภอ	เพื่อภารกิจศูนย์ข้อมูล ข่าวสารจัดซื้อจัดจ้าง	อุดหนุนศูนย์ข้อมูลข่าวสาร จัดซื้อจัดจ้าง	๓๐,๐๐๐	๓๐,๐๐๐	๓๐,๐๐๐	๓๐,๐๐๐	๓๐,๐๐๐	จำนวน การอุดหนุน	มีความสะดวกในการ ดำเนินงานและเกิดความ โปร่งใส	สำนักปลัด
๑๓	อุดหนุนโครงการสนับสนุนการจัด งานเทิดพระเกียรติสมเด็จพระ นเรศวรมหาราช	เพื่ออุดหนุนการจัด งานเทิดพระเกียรติ สมเด็จพระนเรศวร มหาราช	อุดหนุนหน่วยงานที่ ดำเนินโครงการฯ	๔๐,๐๐๐	๒๐๐,๐๐๐	๒๐๐,๐๐๐	๒๐๐,๐๐๐	๒๐๐,๐๐๐	จำนวน การอุดหนุน	การจัดงานเป็นไปด้วย ความเรียบร้อย	สำนักปลัด

รายละเอียดโครงการพัฒนา  
แผนพัฒนาท้องถิ่น (พ.ศ. ๒๕๖๖ - ๒๕๗๐)  
เทศบาลตำบลหนองหญ้าดอกขาว

ก. ยุทธศาสตร์จังหวัดที่ ๒ ส่งเสริมความเป็นเมืองมั่นคงปลอดภัย

ข. ยุทธศาสตร์การพัฒนาขององค์กรปกครองส่วนท้องถิ่นในเขตจังหวัด ที่ ๖ ยุทธศาสตร์การพัฒนาด้านการบริหารจัดการ

๗. ยุทธศาสตร์ที่ ๗ การพัฒนาด้านการเมืองการบริการ

๑.๑ แผนงาน บริหารงานทั่วไป

ที่	โครงการ	วัตถุประสงค์	เป้าหมาย (ผลผลิตของโครงการ)	งบประมาณ					ตัวชี้วัด (KPI)	ผลที่คาดว่าจะได้รับ	หน่วยงาน รับผิดชอบ หลัก
				๒๕๖๖ (บาท)	๒๕๖๗ (บาท)	๒๕๖๘ (บาท)	๒๕๖๙ (บาท)	๒๕๗๐ (บาท)			
๑๔	โครงการสนับสนุนเงินอุดหนุนให้กับ ๑. องค์กรปกครองส่วนท้องถิ่น ๒. ส่วนราชการ ๓. เอกชน ๔. กิจกรรมที่เป็นสาธารณประโยชน์	เพื่อสนับสนุนส่งเสริมหน่วย ราชการ หน่วยงานต่างๆ ที่ ดำเนินโครงการเป็นประโยชน์ แก่ส่วนรวม	สนับสนุนงบประมาณให้กับ องค์กรปกครองส่วนท้องถิ่น หน่วยงานเอกชน โรงเรียน และ หน่วยงานราชการต่างๆ เพื่อดำเนินการโครงการต่างๆ ตามนโยบายองค์กร อำเภอ จังหวัด รัฐบาล และหน่วย งานที่เกี่ยวข้อง	๒๐๐,๐๐๐	๒๐๐,๐๐๐	๒๐๐,๐๐๐	๒๐๐,๐๐๐	๒๐๐,๐๐๐	หน่วยงาน ที่ได้รับ การอุดหนุน	องค์กรปกครองส่วนท้องถิ่น หน่วยงานราชการและเอกชน ได้ดำเนินการตามโครงการที่ เป็นประโยชน์แก่ท้องถิ่น และประชาชนทั่วไป	สำนักปลัด
รวม	๑๔ โครงการ			๗๑๖,๐๐๐	๒,๔๐๐,๐๐๐	๒,๔๐๐,๐๐๐	๒,๔๐๐,๐๐๐	๒,๔๐๐,๐๐๐			

รายละเอียดโครงการพัฒนา  
ที่นำมาจากแผนพัฒนาหมู่บ้านและแผนพัฒนาชุมชน  
(พ.ศ. ๒๕๖๖ - ๒๕๗๐)  
เทศบาลตำบลหนองหญ้าดอกขาว

ก. ยุทธศาสตร์จังหวัดที่ ๕ ส่งเสริมการพัฒนาระบบเศรษฐกิจ เขตเศรษฐกิจพิเศษ และการค้าชายแดน

ข. ยุทธศาสตร์การพัฒนาขององค์กรปกครองส่วนท้องถิ่นในเขตจังหวัด ที่ ๒ ยุทธศาสตร์การพัฒนาด้านโครงสร้างพื้นฐาน

๒. ยุทธศาสตร์ที่ ๒ การพัฒนาด้านโครงสร้างพื้นฐาน

๑.๑ แผนงาน อุตสาหกรรมและการโยธา

ที่	โครงการ	วัตถุประสงค์	เป้าหมาย (ผลผลิตของโครงการ)	งบประมาณ					ตัวชี้วัด (KPI)	ผลที่คาดว่าจะได้รับ	ที่มาของโครงการ	หน่วยงานรับผิดชอบหลัก
				๒๕๖๖ (บาท)	๒๕๖๗ (บาท)	๒๕๖๘ (บาท)	๒๕๖๙ (บาท)	๒๕๗๐ (บาท)				
๑	โครงการติดตั้งไฟฟ้าโซลาร์เซลล์ภายในเขตพื้นที่ หมู่ที่ ๑๑	เพื่อให้ประชาชนได้มีไฟฟ้าใช้อย่างทั่วถึง	ติดตั้งแผงโซลาร์เซลล์ภายในเขตพื้นที่	๑๐๐,๐๐๐	-	๑๐๐,๐๐๐	-	๑๐๐,๐๐๐	จำนวนแผงโซลาร์เซลล์ที่ติดตั้ง	ประชาชนมีสาธารณูปการดีขึ้น	แผนพัฒนาหมู่บ้าน หมู่ที่ ๑๑	กองช่าง
๒	โครงการขุดลอกคลองระบายและลำห้วยสายต่างๆภายในหมู่ ๑๑	เพื่อป้องกันน้ำท่วมขังพื้นที่การเกษตรและบ้านเรือนประชาชน	ขุดลอกคลอง และลำห้วยสายต่างๆ	๒๐๐,๐๐๐	-	๒๐๐,๐๐๐	-	๒๐๐,๐๐๐	จำนวนคลองที่ทำการขุดลอก	น้ำไม่ท่วมขังพื้นที่การเกษตรและบ้านเรือนประชาชน	แผนพัฒนาหมู่บ้าน หมู่ที่ ๑๑	กองช่าง

รายละเอียดโครงการพัฒนา  
 ที่นำมาจากแผนพัฒนาหมู่บ้านและแผนพัฒนาชุมชน  
 (พ.ศ. ๒๕๖๖ - ๒๕๗๐)  
 เทศบาลตำบลหนองหญ้าดอกขาว

- ก. ยุทธศาสตร์จังหวัดที่ ๕ ส่งเสริมการพัฒนาระบบเศรษฐกิจ เขตเศรษฐกิจพิเศษ และการค้าชายแดน
- ข. ยุทธศาสตร์การพัฒนาขององค์กรปกครองส่วนท้องถิ่นในเขตจังหวัด ที่ ๒ ยุทธศาสตร์การพัฒนาด้านโครงสร้างพื้นฐาน
  - ๒. ยุทธศาสตร์ที่ ๒ การพัฒนาด้านโครงสร้างพื้นฐาน
    - ๑.๑ แผนงาน อุตสาหกรรมและการโยธา

ที่	โครงการ	วัตถุประสงค์	เป้าหมาย (ผลผลิตของโครงการ)	งบประมาณ					ตัวชี้วัด (KPI)	ผลที่คาดว่าจะได้รับ	ที่มาของโครงการ	หน่วยงานรับผิดชอบหลัก
				๒๕๖๖ (บาท)	๒๕๖๗ (บาท)	๒๕๖๘ (บาท)	๒๕๖๙ (บาท)	๒๕๗๐ (บาท)				
๓	โครงการปรับปรุงซ่อมแซมถนนคสล. สายต่าง ๆ ภายในหมู่ ๑๑	เพื่อให้ประชาชนมีเส้นทางคมนาคมที่สะดวกและปลอดภัย	ซ่อมแซม/ปรับปรุงถนนคสล.สายต่างๆภายในหมู่บ้าน	๕๐,๐๐๐	-	๕๐,๐๐๐	-	๕๐,๐๐๐	จำนวนถนนที่ได้รับการซ่อมแซม	ประชาชนมีความสะดวกในการคมนาคมมากขึ้น	แผนพัฒนาหมู่บ้าน หมู่ที่ ๑๑	กองช่าง
รวม	๓ โครงการ			๓๕๐,๐๐๐	-	๓๕๐,๐๐๐	-	๓๕๐,๐๐๐				

รายละเอียดโครงการพัฒนา  
 ที่นำมาจากแผนพัฒนาหมู่บ้านและแผนพัฒนาชุมชน  
 (พ.ศ. ๒๕๖๖ - ๒๕๗๐)  
 เทศบาลตำบลหนองหญ้าดอกขาว

- ก. ยุทธศาสตร์จังหวัดที่ ๒ ส่งเสริมความเป็นเมืองมั่นคงปลอดภัย
- ข. ยุทธศาสตร์การพัฒนาขององค์กรปกครองส่วนท้องถิ่นในเขตจังหวัด ที่ ๓ ยุทธศาสตร์การพัฒนาด้านสังคม
  - ๖. ยุทธศาสตร์ที่ ๖ การพัฒนาด้านคนและสังคม
    - ๑.๑ แผนงาน การศาสนาวัฒนธรรมและนันทนาการ

ที่	โครงการ	วัตถุประสงค์	เป้าหมาย (ผลผลิตของโครงการ)	งบประมาณ					ตัวชี้วัด (KPI)	ผลที่คาดว่าจะได้รับ	ที่มาของโครงการ	หน่วยงานรับผิดชอบหลัก
				๒๕๖๖ (บาท)	๒๕๖๗ (บาท)	๒๕๖๘ (บาท)	๒๕๖๙ (บาท)	๒๕๗๐ (บาท)				
๑	ค่าใช้จ่ายในงานวัฒนธรรม ประเพณีและภูมิปัญญาท้องถิ่น	เพื่อเป็นการส่งเสริม ประเพณีและวัฒนธรรมไทย	สืบสานวัฒนธรรมสู่ ประเพณีบ้านหนองขาว	๑๐,๐๐๐	๑๐,๐๐๐	๑๐,๐๐๐	๑๐,๐๐๐	๑๐,๐๐๐	จำนวนผู้เข้าร่วมโครงการ	ประเพณีและวัฒนธรรมมีการสืบทอด	แผนพัฒนาหมู่บ้าน หมู่ที่ ๑๑	กองช่าง
รวม	๑ โครงการ			๑๐,๐๐๐	๑๐,๐๐๐	๑๐,๐๐๐	๑๐,๐๐๐	๑๐,๐๐๐				



รายละเอียดโครงการพัฒนา  
ที่นำมาจากแผนพัฒนาหมู่บ้านและแผนพัฒนาชุมชน  
(พ.ศ. ๒๕๖๖ - ๒๕๗๐)  
เทศบาลตำบลหนองหญ้าดอกขาว

- ก. ยุทธศาสตร์จังหวัดที่ ๑ เสริมสร้างสังคมเป็นสุข และสังคมแห่งการเรียนรู้  
ข. ยุทธศาสตร์การพัฒนาขององค์กรปกครองส่วนท้องถิ่นในเขตจังหวัด ที่ ๓ ยุทธศาสตร์การพัฒนาด้านสังคม  
    ๓. ยุทธศาสตร์ที่ ๓ การพัฒนาด้านสาธารณสุข  
        ๑.๑ แผนงาน สาธารณสุข

ที่	โครงการ	วัตถุประสงค์	เป้าหมาย (ผลผลิตของโครงการ)	งบประมาณ					ตัวชี้วัด (KPI)	ผลที่คาดว่าจะได้รับ	ที่มาของโครงการ	หน่วยงานรับผิดชอบหลัก
				๒๕๖๖ (บาท)	๒๕๖๗ (บาท)	๒๕๖๘ (บาท)	๒๕๖๙ (บาท)	๒๕๗๐ (บาท)				
๑	โครงการควบคุมและป้องกันโรคไข้เลือดออก	เพื่อป้องกันไม่ให้เป็นโรคไข้เลือดออก ประชาชนในตำบล	จัดซื้อสารเคมีทราย ที่โทฟอส/จัดกิจกรรม รณรงค์และพ่นหมอกควัน	๑๐,๐๐๐	๑๐,๐๐๐	๑๐,๐๐๐	๑๐,๐๐๐	๑๐,๐๐๐	การระบาดของโรคลดลง	สามารถป้องกันและควบคุมโรคเป็นอย่างดี	แผนพัฒนาหมู่บ้าน หมู่ที่ ๑๑	สำนักปลัด
รวม	๑ โครงการ			๑๐,๐๐๐	๑๐,๐๐๐	๑๐,๐๐๐	๑๐,๐๐๐	๑๐,๐๐๐				

รายละเอียดโครงการพัฒนา  
แผนพัฒนาท้องถิ่น (พ.ศ. ๒๕๖๖ - ๒๕๗๐)  
สำหรับ โครงการที่เกี่วข้องกับขององค์กรปกครองส่วนท้องถิ่น  
เทศบาลตำบลหนองหญ้าดอกขาว

ก. ยุทธศาสตร์จังหวัดที่

ข. ยุทธศาสตร์การพัฒนาขององค์กรปกครองส่วนท้องถิ่นในเขตจังหวัด

๗. ยุทธศาสตร์ที่ ๗ การพัฒนาด้านโครงสร้างพื้นฐาน

๑.๑ แผนงาน อุตสาหกรรมและการโยธา

ที่	โครงการ	วัตถุประสงค์	เป้าหมาย (ผลผลิตของ โครงการ)	งบประมาณ					ตัวชี้วัด (KPI)	ผลที่คาดว่าจะได้รับ	หน่วยงาน รับผิดชอบ หลัก
				๒๕๖๖ (บาท)	๒๕๖๗ (บาท)	๒๕๖๘ (บาท)	๒๕๖๙ (บาท)	๒๕๗๐ (บาท)			
๑	โครงการก่อสร้างถนนผิวจราจรชนิดแอสฟัลต์ติกคอนกรีตสายลำห้วย หมู่ที่ ๓ ตำบลหนองขาว อำเภอท่าม่วง จังหวัดกาญจนบุรี เชื่อมกับหมู่ที่ ๖ ตำบลปากแพรก และเชื่อมกับหมู่ที่ ๕ ตำบลแก่งเสี้ยน อำเภอเมือง จังหวัดกาญจนบุรี	เพื่อให้ประชาชนสัญจรด้วยความสะดวกและปลอดภัย	ขนาดผิวจราจร กว้าง ๖.๐๐ เมตร ยาว ๓,๐๐๐ เมตร รวมพื้นที่ลาดยางไม่น้อยกว่า ๑๘,๐๐๐ ตร.ม. ตามแบบคัดลอกและดัดแปลงจากแบบมาตรฐานเลขที่ ท.๑-๐๓ ของกองคลังท้องถิ่น กรมการปกครอง กระทรวงมหาดไทย และเทศบาลตำบลหนองหญ้าดอกขาวกำหนด พร้อมป้ายโครงการ ๑ ป้าย	๑๐,๓๙๐,๐๐๐	๑๐,๓๙๐,๐๐๐	๑๐,๓๙๐,๐๐๐	๑๐,๓๙๐,๐๐๐	๑๐,๓๙๐,๐๐๐	จำนวนถนนที่เพิ่มขึ้น	ประชาชนมีถนนใช้สัญจรด้วยความสะดวกและปลอดภัย	กองช่าง

รายละเอียดโครงการพัฒนา  
แผนพัฒนาท้องถิ่น (พ.ศ. ๒๕๖๖ - ๒๕๗๐)  
สำหรับ โครงการที่เกี่วข้องขององค์กรปกครองส่วนท้องถิ่น  
เทศบาลตำบลหนองหญ้าดอกขาว

- ก. ยุทธศาสตร์จังหวัดที่ ๕ ส่งเสริมการพัฒนาระบบเศรษฐกิจ เขตเศรษฐกิจพิเศษ และการค้าชายแดน
- ข. ยุทธศาสตร์การพัฒนาขององค์กรปกครองส่วนท้องถิ่นในเขตจังหวัด ที่ ๒ ยุทธศาสตร์การพัฒนาด้านโครงสร้างพื้นฐาน
๗. ยุทธศาสตร์ที่ ๗ การพัฒนาด้านโครงสร้างพื้นฐาน
- ๑.๑ แผนงาน อุตสาหกรรมและการโยธา

ที่	โครงการ	วัตถุประสงค์	เป้าหมาย (ผลผลิตของ โครงการ)	งบประมาณ					ตัวชี้วัด (KPI)	ผลที่คาดว่าจะได้รับ	หน่วยงาน รับผิดชอบ หลัก
				๒๕๖๖ (บาท)	๒๕๖๗ (บาท)	๒๕๖๘ (บาท)	๒๕๖๙ (บาท)	๒๕๗๐ (บาท)			
๒	โครงการก่อสร้างถนนผิวจราจรชนิดแอสฟัลต์ติกคอนกรีตสายหนองกะหมวก หมู่ที่ ๒ ตำบลหนองขาว อำเภอกำแพง จังหวัดกาญจนบุรี เชื่อมกับหมู่ที่ ๕ ตำบลแก่งเสี้ยน อำเภอมะนัง จังหวัดกาญจนบุรี	เพื่อให้ประชาชนสัญจรด้วยความสะดวกและปลอดภัย	ขนาดผิวจราจร กว้าง ๖.๐๐ เมตร ยาว ๒,๕๐๐๐ เมตร รวมพื้นที่ลาดยางไม่น้อยกว่า ๑๕,๐๐๐ ตร.ม. ตามแบบคัตลอก และดัดแปลงจากแบบมาตรฐานเลขที่ ท.๑-๐๓ ของกองคลังท้องถิ่น กรมการปกครอง กระทรวงมหาดไทย และเทศบาลตำบลหนองหญ้าดอกขาวกำหนด พร้อมป้ายโครงการ ๑ ป้าย	๘,๖๗๒,๐๐๐	๘,๖๗๒,๐๐๐	๘,๖๗๒,๐๐๐	๘,๖๗๒,๐๐๐	๘,๖๗๒,๐๐๐	จำนวนถนนที่เพิ่มขึ้น	ประชาชนมีถนนใช้สัญจรด้วยความสะดวกและปลอดภัย	กองช่าง

รายละเอียดโครงการพัฒนา  
แผนพัฒนาท้องถิ่น (พ.ศ. ๒๕๖๖ - ๒๕๗๐)  
สำหรับ โครงการที่เกี่วข้องขององค์กรปกครองส่วนท้องถิ่น  
เทศบาลตำบลหนองหญ้าดอกขาว

- ก. ยุทธศาสตร์จังหวัดที่ ๕ ส่งเสริมการพัฒนาระบบเศรษฐกิจ เขตเศรษฐกิจพิเศษ และการค้าชายแดน
- ข. ยุทธศาสตร์การพัฒนาขององค์กรปกครองส่วนท้องถิ่นในเขตจังหวัด ที่ ๒ ยุทธศาสตร์การพัฒนาด้านโครงสร้างพื้นฐาน
๗. ยุทธศาสตร์ที่ ๗ การพัฒนาด้านโครงสร้างพื้นฐาน
- ๑.๑ แผนงาน อุตสาหกรรมและการโยธา

ที่	โครงการ	วัตถุประสงค์	เป้าหมาย (ผลผลิตของ โครงการ)	งบประมาณ					ตัวชี้วัด (KPI)	ผลที่คาดว่าจะได้รับ	หน่วยงาน รับผิดชอบ หลัก
				๒๕๖๖ (บาท)	๒๕๖๗ (บาท)	๒๕๖๘ (บาท)	๒๕๖๙ (บาท)	๒๕๗๐ (บาท)			
๓	โครงการก่อสร้างถนนลาดยางผิวจราจรชนิดแอสฟัลติก พร้อมก่อสร้างคลองส่งน้ำตาดคอนกรีต สายห้วยตาโชติ หมู่ที่ ๑ ตำบลหนองขาว อำเภอท่าม่วง เชื่อมกับหมู่ที่ ๒ ตำบลหนองโรง อำเภอพนมทวน จังหวัดกาญจนบุรี	เพื่อให้ประชาชนสัญจรด้วยความสะดวกและปลอดภัย	ขนาดกว้าง ๖.๐๐ ม. ยาว ๔๓๙ ม. รวมพื้นที่ลาดยางไม่น้อยกว่า ๒,๖๓๔ ตร.ม. ตามแบบ ทต.หนองหญ้าดอกขาว กำหนด พร้อมป้ายโครงการ ๑ ป้าย	๓,๓๘๙,๐๐๐	๓,๓๘๙,๐๐๐	๓,๓๘๙,๐๐๐	๓,๓๘๙,๐๐๐	๓,๓๘๙,๐๐๐	จำนวนถนนที่เพิ่มขึ้น	ประชาชนมีถนนใช้สัญจรด้วยความสะดวกและปลอดภัย	กองช่าง
รวม	๓ โครงการ	-	-	๒๒,๔๕๑,๐๐๐	๒๒,๔๕๑,๐๐๐	๒๒,๔๕๑,๐๐๐	๒๒,๔๕๑,๐๐๐	๒๒,๔๕๑,๐๐๐	-	-	

**บัญชีครุภัณฑ์**  
**แผนพัฒนาท้องถิ่น (พ.ศ. ๒๕๖๖ - ๒๕๗๐)**  
**เทศบาลตำบลหนองหญ้าดอกขาว**

ที่	แผนงาน	หมวด	ประเภท	เป้าหมาย (ผลผลิตของ ครุภัณฑ์)	งบประมาณ					หน่วยงาน รับผิดชอบ หลัก
					๒๕๖๖ (บาท)	๒๕๖๗ (บาท)	๒๕๖๘ (บาท)	๒๕๖๙ (บาท)	๒๕๗๐ (บาท)	
๑	บริหารงานทั่วไป	ค่าครุภัณฑ์	ครุภัณฑ์ยานพาหนะ และขนส่ง	เพื่อเป็นค่าจัดซื้อครุภัณฑ์ ยานพาหนะและขนส่ง เช่น รถตู้ รถยนต์ ระบบทุกขยะ รถบรรทุกน้ำ รถดับเพลิง ฯลฯ	๘,๐๐๐,๐๐๐	-	๘,๐๐๐,๐๐๐	-	๘,๐๐๐,๐๐๐	สำนักปลัด
๒	แผนงานเคหะและ ชุมชน	ค่าครุภัณฑ์	ครุภัณฑ์ยานพาหนะ และขนส่ง	เพื่อเป็นค่าจัดซื้อ ครุภัณฑ์ยานพาหนะ และขนส่ง เช่น รถ จักรยานยนต์ ฯลฯ	๔๐,๐๐๐	-	๔๐,๐๐๐	-	๔๐,๐๐๐	กองช่าง
๓	แผนงานเคหะและชุมชน	ค่าครุภัณฑ์	ครุภัณฑ์งานบ้าน งานครัว	เพื่อจ่ายเป็นค่าจัดซื้อ ครุภัณฑ์งานบ้านงาน ครัว เช่น เลื่อยตัดกิ่ง เครื่องตัดหญ้า ฯลฯ	๓๐,๐๐๐	๓๐๐๐๐	๓๐,๐๐๐	๓๐๐๐๐	๓๐,๐๐๐	กองช่าง
๔	แผนงานเคหะและชุมชน	ค่าครุภัณฑ์	ครุภัณฑ์ไฟฟ้าและวิทยุ	เพื่อจ่ายเป็นค่าจัดซื้อ ครุภัณฑ์ไฟฟ้าและ วิทยุ เช่น เครื่องกำเนิด ไฟฟ้า ฯลฯ	๓๐,๐๐๐	๓๐๐๐๐	๓๐,๐๐๐	๓๐๐๐๐	๓๐,๐๐๐	กองช่าง

บัญชีครุภัณฑ์  
แผนพัฒนาท้องถิ่น (พ.ศ. ๒๕๖๖ - ๒๕๗๐)  
เทศบาลตำบลหนองหญ้าดอกขาว

ที่	แผนงาน	หมวด	ประเภท	เป้าหมาย (ผลผลิตของ ครุภัณฑ์)	งบประมาณ					หน่วยงาน รับผิดชอบ หลัก
					๒๕๖๖ (บาท)	๒๕๖๗ (บาท)	๒๕๖๘ (บาท)	๒๕๖๙ (บาท)	๒๕๗๐ (บาท)	
๕	แผนงานเคหะและชุมชน	ค่าครุภัณฑ์	ครุภัณฑ์ก่อสร้าง	เพื่อจ่ายเป็นค่าจัดซื้อครุภัณฑ์ก่อสร้าง เช่น เครื่องตัดคอนกรีต ฯลฯ	๔๐,๐๐๐	-	๔๐,๐๐๐	-	๔๐,๐๐๐	กองช่าง
๖	แผนงานเคหะและชุมชน	ค่าครุภัณฑ์	ครุภัณฑ์การเกษตร	เพื่อจ่ายเป็นค่าจัดซื้อครุภัณฑ์การเกษตร เช่น เลื่อยยนต์ตัดกิ่ง เครื่องตัดหญ้า ฯลฯ	๔๐,๐๐๐	๔๐,๐๐๐	๔๐,๐๐๐	๔๐,๐๐๐	๔๐,๐๐๐	กองช่าง
๗	แผนงานเคหะและชุมชน	ค่าครุภัณฑ์	ครุภัณฑ์ยานพาหนะและขนส่ง	เพื่อจ่ายเป็นจัดซื้อครุภัณฑ์ยานพาหนะและขนส่ง เช่น รถจักรยานยนต์ ฯลฯ	๕๐,๐๐๐	-	๕๐,๐๐๐	-	๕๐,๐๐๐	กองช่าง
รวม	๗	โครงการ			๘,๒๓๐,๐๐๐	๑๐๐,๐๐๐	๘,๒๓๐,๐๐๐	๑๐๐,๐๐๐	๘,๒๓๐,๐๐๐	

## ส่วนที่ ๔

## การติดตามและประเมินผล

## ๔.๑ การติดตามและประเมินผลยุทธศาสตร์

แนวทางการพิจารณาการติดตามและประเมินผลแผนพัฒนาท้องถิ่นตามระเบียบกระทรวงมหาดไทย ว่าด้วยการจัดทำแผนพัฒนาขององค์กรปกครองส่วนท้องถิ่น พ.ศ.๒๕๔๘ แก้ไขเพิ่มเติมถึง (ฉบับที่ ๓) พ.ศ.๒๕๖๑ เป็นแบบที่กำหนดให้คณะกรรมการติดตามและประเมินผลแผนพัฒนาท้องถิ่น ดำเนินการให้คะแนนตามเกณฑ์ที่กำหนดไว้ ซึ่งเป็นส่วนหนึ่งของการติดตามและประเมินผลแผนพัฒนาโดยดำเนินการให้แล้วเสร็จภายในหกสิบวันนับตั้งแต่วันที่ประกาศใช้งบประมาณรายจ่าย มีรายละเอียด ดังนี้

๑. แนวทางการพิจารณาการติดตามและประเมินผลยุทธศาสตร์เพื่อความสอดคล้องแผนพัฒนาท้องถิ่น ประกอบด้วย

๑.๑ ข้อมูลสภาพทั่วไปและข้อมูลพื้นฐานขององค์กรปกครองส่วนท้องถิ่น	๒๐ คะแนน
๑.๒ การวิเคราะห์สถานการณ์และศักยภาพ	๒๐ คะแนน
๑.๓ ยุทธศาสตร์	๖๐ คะแนน
ประกอบด้วย	
(๑) ยุทธศาสตร์ขององค์กรปกครองส่วนท้องถิ่น	๑๐ คะแนน
(๒) ยุทธศาสตร์ขององค์กรปกครองส่วนท้องถิ่นในเขตจังหวัด	๑๐ คะแนน
(๓) ยุทธศาสตร์จังหวัด	๑๐ คะแนน
(๔) วิสัยทัศน์	๕ คะแนน
(๕) กลยุทธ์	๕ คะแนน
(๖) เป้าประสงค์ของแต่ละประเด็นกลยุทธ์	๕ คะแนน
(๗) จุดยืนทางยุทธศาสตร์	๕ คะแนน
(๘) แผนงาน	๕ คะแนน
(๙) ความเชื่อมโยงของยุทธศาสตร์ในภาพรวม	๕ คะแนน

คะแนนรวม ๑๐๐ คะแนน

เกณฑ์ที่ควรได้เพื่อให้เกิดความสอดคล้องและขับเคลื่อนการพัฒนาท้องถิ่นขององค์กรปกครองส่วนท้องถิ่นไม่ควรน้อยกว่าร้อยละ ๘๐ (๘๐ คะแนน)

แนวทางการพิจารณาการติดตามและประเมินผลโครงการเพื่อความสอดคล้องแผนพัฒนาท้องถิ่นขององค์กรปกครองส่วนท้องถิ่น ประกอบด้วย

ประเด็นการพัฒนา	คะแนน
๑. ข้อมูลสภาพทั่วไปและข้อมูลพื้นฐานขององค์กรปกครองส่วนท้องถิ่น	๒๐
๒. การวิเคราะห์สภาพการณ์และศักยภาพ	๑๕
๓. ยุทธศาสตร์ ประกอบด้วย	๖๕
๓.๑ ยุทธศาสตร์ขององค์กรปกครองส่วนท้องถิ่น	(๑๐)
๓.๒ ยุทธศาสตร์ขององค์กรปกครองส่วนท้องถิ่นในเขตจังหวัด	(๑๐)
๓.๓ ยุทธศาสตร์จังหวัด	(๑๐)
๓.๔ วิสัยทัศน์	(๕)
๓.๕ กลยุทธ์	(๕)
๓.๖ เป้าประสงค์ของแต่ละประเด็นกลยุทธ์	(๕)
๓.๗ จุดยืนทางยุทธศาสตร์	(๕)
๓.๘ แผนงาน	(๕)
๓.๙ ความเชื่อมโยงของยุทธศาสตร์ในภาพรวม	(๕)
<b>รวมคะแนน</b>	<b>๑๐๐</b>



แนวทางเบื้องต้นในการให้คะแนนแนวทางการพิจารณาการติดตามและประเมินผลยุทธศาสตร์  
เพื่อความสอดคล้องแผนพัฒนาท้องถิ่นขององค์กรปกครองส่วนท้องถิ่น

ประเด็นการพิจารณา	รายละเอียดหลักเกณฑ์	คะแนนเต็ม	คะแนนที่ได้
๑. ข้อมูลสภาพทั่วไปและ ข้อมูลพื้นฐานขององค์กร ปกครองส่วนท้องถิ่น	ควรประกอบด้วยข้อมูลดังนี้ (๑) ข้อมูลเกี่ยวกับด้านกายภาพ เช่น ที่ตั้งของหมู่บ้าน / ชุมชน / ตำบล ลักษณะภูมิประเทศ ลักษณะภูมิอากาศ ลักษณะของดิน ลักษณะ ของแหล่งน้ำ ลักษณะของไม้ / ป่าไม้ ฯลฯ ด้านการเมือง/การ ปกครอง เช่น เขตการปกครอง การเลือกตั้ง ฯลฯ	๒๐ (๓)	
	(๒) ข้อมูลเกี่ยวกับด้านการเมือง/การปกครอง เช่น เขตการปกครอง การเลือกตั้ง ฯลฯ ประชากร เช่น ข้อมูลเกี่ยวกับจำนวนประชากร และช่วงอายุและจำนวนประชากร ฯลฯ	(๒)	
	(๓) ข้อมูลเกี่ยวกับสภาพทางสังคม เช่น การศึกษา สาธารณสุข อาชญากรรม ยาเสพติด การสังคมสงเคราะห์ ฯลฯ	(๒)	
	(๔) ข้อมูลเกี่ยวกับระบบบริการพื้นฐาน เช่น การคมนาคมขนส่ง การ ไฟฟ้า การประปา โทรศัพท์ ฯลฯ	(๒)	
	(๕) ข้อมูลเกี่ยวกับระบบเศรษฐกิจ เช่น การเกษตร การประมง การ ปศุสัตว์ การบริการ การท่องเที่ยว อุตสาหกรรม การพาณิชย์/ กลุ่มอาชีพ แรงงาน ฯลฯ	(๒)	
	(๖) ข้อมูลเกี่ยวกับศาสนา ประเพณี วัฒนธรรม เช่น การนับถือ ศาสนาประเพณีและงานประจำปี ภูมิปัญญาท้องถิ่น ภาษาถิ่น สินค้าพื้นเมืองและของที่ระลึก ฯลฯ และอื่นๆ	(๒)	
	(๗) ข้อมูลเกี่ยวกับทรัพยากรธรรมชาติ เช่น น้ำ ป่าไม้ ภูเขา คุณภาพ ของทรัพยากรธรรมชาติ ฯลฯ	(๒)	
	(๘) การสำรวจและจัดเก็บข้อมูลเพื่อการจัดทำแผนพัฒนาท้องถิ่นหรือ การใช้ข้อมูล จปฐ.	(๒)	
	(๙) การประชุมประชาคมท้องถิ่น รูปแบบ วิธีการ และการดำเนินการ ประชุมประชาคมท้องถิ่น โดยใช้กระบวนการร่วมคิด ร่วมทำ ร่วมตัดสินใจ ร่วมตรวจสอบ ร่วมรับประโยชน์ ร่วมแก้ปัญหา ปรึกษาหารือ แลกเปลี่ยนเรียนรู้ เพื่อแก้ปัญหาสำหรับการพัฒนา ท้องถิ่นตามอำนาจหน้าที่ขององค์กรปกครองส่วนท้องถิ่น	(๓)	

ประเด็นการพิจารณา	รายละเอียดหลักเกณฑ์	คะแนนเต็ม	คะแนนที่ได้
๒. การวิเคราะห์ สถานการณ์และศักยภาพ	ควรประกอบด้วยข้อมูลดังนี้ (๑) การวิเคราะห์ที่ครอบคลุมความเชื่อมโยง ความสอดคล้องยุทธศาสตร์จังหวัด ยุทธศาสตร์การพัฒนามาขององค์กรปกครองส่วนท้องถิ่นในเขตจังหวัด ยุทธศาสตร์ขององค์กรปกครองส่วนท้องถิ่น นโยบายของผู้บริหารท้องถิ่น รวมถึงความเชื่อมโยงแผนยุทธศาสตร์ชาติ ๒๐ ปี แผนพัฒนาเศรษฐกิจและ สังคมแห่งชาติ และThailand ๔.๐	๒๐ (๕)	
	(๒) การวิเคราะห์การใช้ผังเมืองรวมหรือผังเมืองเฉพาะและการบังคับใช้ ผลของ การบังคับใช้ สภาพการณ์ที่เกิดขึ้นต่อการพัฒนาท้องถิ่น	(๓)	
	(๓) การวิเคราะห์ทางสังคม เช่น ด้านแรงงาน การศึกษา สาธารณสุข ความ ยากจน อาชญากรรม ปัญหายาเสพติด เทคโนโลยี จารีตประเพณี วัฒนธรรม ภูมิปัญญาท้องถิ่น เป็นต้น	(๓)	
	(๔) การวิเคราะห์ทางเศรษฐกิจ ข้อมูลได้รายได้ครัวเรือน การส่งเสริมอาชีพ กลุ่มอาชีพ กลุ่มทางสังคม การพัฒนาอาชีพและกลุ่มต่างๆสภาพทาง เศรษฐกิจและความเป็นอยู่ทั่วไป เป็นต้น	(๓)	
	(๕) การวิเคราะห์สิ่งแวดล้อม พื้นที่สีเขียว ธรรมชาติต่างๆทางภูมิศาสตร์ กระบวนการหรือสิ่งที่เกิดขึ้น การประดิษฐ์ที่มีผลต่อสิ่งแวดล้อมและการ พัฒนา	(๓)	
	(๖) ผลการวิเคราะห์ศักยภาพเพื่อประเมินสถานการณ์การพัฒนาในปัจจุบันและ โอกาสการพัฒนาในอนาคตของท้องถิ่น ด้วยเทคนิค SWOT Analysis ที่ อาจส่งผลต่อการดำเนินงานได้แก่ S –Strength (จุดแข็ง) W-Weakness (จุดอ่อน) O-Opportunity (โอกาส) และ T-Threat (อุปสรรค)	(๓)	
๓. ยุทธศาสตร์ ๓.๑ ยุทธศาสตร์ของ องค์กรปกครองส่วน ท้องถิ่น  ๓.๒ ยุทธศาสตร์ของ องค์กรปกครองส่วน ท้องถิ่นในเขตจังหวัด  ๓.๓ ยุทธศาสตร์จังหวัด  ๓.๔ วิสัยทัศน์	ควรประกอบด้วยข้อมูลดังนี้ สอดคล้องกับสภาพสังคม เศรษฐกิจ สิ่งแวดล้อมของท้องถิ่น ประเด็นปัญหา การพัฒนาและแนวทางการพัฒนาที่สอดคล้องกับยุทธศาสตร์ขององค์กร ปกครองส่วนท้องถิ่น และเชื่อมโยงหลักประชารัฐ แผนยุทธศาสตร์ชาติ ๒๐ ปี แผนพัฒนาเศรษฐกิจและสังคมแห่งชาติและThailand ๔.๐	๖๐ (๑๐)	
	สอดคล้องและเชื่อมโยงกับสภาพสังคม เศรษฐกิจ สิ่งแวดล้อมของท้องถิ่น และยุทธศาสตร์จังหวัด และเชื่อมโยงหลักประชารัฐแผนยุทธศาสตร์ชาติ ๒๐ ปี แผนพัฒนาเศรษฐกิจและสังคมแห่งชาติและThailand ๔.๐	(๑๐)	
	สอดคล้องกับแผนพัฒนากลุ่มจังหวัด ยุทธศาสตร์พัฒนาภาค แผนพัฒนา เศรษฐกิจและสังคมแห่งชาติ แผนการบริหารราชการแผ่นดิน นโยบาย/ ยุทธศาสตร์ คสช. และ นโยบายรัฐบาลหลักประชารัฐ แผนยุทธศาสตร์ชาติ ๒๐ ปี และThailand ๔.๐	(๑๐)	
	วิสัยทัศน์ซึ่งมีลักษณะแสดงสถานการณ์ที่องค์กรปกครองส่วนท้องถิ่นต้องการจะ เป็นหรือบรรลุถึงอนาคตอย่างชัดเจน สอดคล้องกับโอกาสและศักยภาพที่เป็น	(๕)	

	เอกลักษณ์เฉพาะขององค์กรปกครองส่วนท้องถิ่นและสัมพันธ์กับโครงการพัฒนาท้องถิ่น		
<b>ประเด็นการพิจารณา</b>	<b>รายละเอียดหลักเกณฑ์</b>	<b>คะแนนเต็ม</b>	<b>คะแนนที่ได้</b>
๓.๕ กลยุทธ์	แสดงให้เห็นช่องทาง วิธีการ ภารกิจหรือสิ่งที่ต้องการทำตามอำนาจหน้าที่ขององค์กรปกครองส่วนท้องถิ่นที่จะนำไปสู่การบรรลุวิสัยทัศน์ หรือแสดงให้เห็นถึงความชัดเจนในสิ่งที่จะดำเนินการให้บรรลุวิสัยทัศน์นั้น	(๕)	
๓.๖ เป้าประสงค์ของแต่ละประเด็นกลยุทธ์	เป้าประสงค์ของแต่ละประเด็นกลยุทธ์มีความสอดคล้องและสนับสนุนต่อกลยุทธ์ที่จะเกิดขึ้น มุ่งหมายสิ่งหนึ่งสิ่งใดที่ชัดเจน	(๕)	
๓.๗ จุดยืนทางยุทธศาสตร์ (Positioning)	ความมุ่งมั่นอันแน่วแน่ในการวางแผนพัฒนาท้องถิ่น เพื่อให้บรรลุวิสัยทัศน์ขององค์กรปกครองส่วนท้องถิ่น ซึ่งเกิดจากศักยภาพของพื้นที่จริง ที่จะนำไปสู่ผลสำเร็จทางยุทธศาสตร์	(๕)	
๓.๘ แผนงาน	แผนงานหรือจุดมุ่งหมายเพื่อการพัฒนาในอนาคต กำหนดจุดมุ่งหมายในเรื่องใดเรื่องหนึ่งหรือแผนงานที่เกิดจากเป้าประสงค์ ตัวชี้วัด ค่าเป้าหมาย กลยุทธ์ จุดยืนทางยุทธศาสตร์และยุทธศาสตร์ขององค์กรปกครองส่วนท้องถิ่นที่มีความชัดเจน นำไปสู่การจัดทำโครงการพัฒนาท้องถิ่นในแผนพัฒนาท้องถิ่น โดยระบุแผนงานและความเชื่อมโยงดังกล่าว	(๕)	
๓.๙ ความเชื่อมโยงของยุทธศาสตร์ในภาพรวม	ความเชื่อมโยงองค์รวมที่นำไปสู่การพัฒนาท้องถิ่นที่เกิดผลผลิต/โครงการจากแผนยุทธศาสตร์ชาติ ๒๐ ปี แผนพัฒนาเศรษฐกิจและสังคมแห่งชาติ ฉบับที่ ๑๒ Thailand ๔.๐ แผนพัฒนาภาค/แผนพัฒนากลุ่มจังหวัด / แผนพัฒนาจังหวัด ยุทธศาสตร์การพัฒนาขององค์กรปกครองส่วนท้องถิ่นในเขตจังหวัดและยุทธศาสตร์ขององค์กรปกครองส่วนท้องถิ่น	(๕)	
<b>รวมคะแนน</b>		<b>๑๐๐</b>	

## ๔.๒ การติดตามและประเมินผลโครงการ

### แนวทางการพิจารณาการติดตามและประเมินผลโครงการเพื่อความสอดคล้องแผนพัฒนาท้องถิ่น

#### ประกอบด้วย

๒.๑ การสรุปสถานการณ์การพัฒนา	๑๐ คะแนน
๒.๒ การประเมินผลการนำแผนพัฒนาท้องถิ่นสู่ปฏิบัติในเชิงปริมาณ	๑๐ คะแนน
๒.๓ การประเมินผลการนำแผนพัฒนาท้องถิ่นสู่ปฏิบัติในเชิงคุณภาพ	๑๐ คะแนน
๒.๔ แผนงานและยุทธศาสตร์การพัฒนา	๑๐ คะแนน
๒.๕ โครงการพัฒนา	๖๐ คะแนน

#### ประกอบด้วย

(๑) ความชัดเจนของชื่อโครงการ	๕ คะแนน
(๒) กำหนดวัตถุประสงค์สอดคล้องกับโครงการ	๕ คะแนน
(๓) เป้าหมาย (ผลผลิตของโครงการ) มีความชัดเจนนำไปสู่การตั้งงบประมาณได้ถูกต้อง	๕ คะแนน
(๔) โครงการมีความสอดคล้องกับแผนยุทธศาสตร์ชาติ ๒๐ ปี	๕ คะแนน
(๕) เป้าหมาย (ผลผลิตของโครงการ) มีความสอดคล้องกับแผนพัฒนาเศรษฐกิจและสังคมแห่งชาติ ฉบับที่ ๑๒	๕ คะแนน
(๖) โครงการมีความสอดคล้องกับ Thailand ๔.๐	๕ คะแนน
(๗) โครงการสอดคล้องกับยุทธศาสตร์จังหวัด	๕ คะแนน
(๘) โครงการแก้ไขปัญหาความยากจนหรือการเสริมสร้างให้ประเทศชาติมั่นคง มั่งคั่ง ยั่งยืน ภายใต้อำเภอประชารัฐ	๕ คะแนน
(๙) งบประมาณมีความสอดคล้องกับเป้าหมาย (ผลผลิตของโครงการ)	๕ คะแนน
(๑๐) มีการประมาณราคาถูกต้องตามหลักวิธีการงบประมาณ	๕ คะแนน
(๑๑) มีการกำหนดตัวชี้วัด (KPI) และสอดคล้องกับวัตถุประสงค์และผลที่คาดว่าจะได้รับ	๕ คะแนน
(๑๒) ผลที่คาดว่าจะได้รับ สอดคล้องกับวัตถุประสงค์	๕ คะแนน

คะแนนรวม ๑๐๐ คะแนน

เกณฑ์ที่ควรได้ เพื่อให้เกิดความสอดคล้องและขับเคลื่อนการพัฒนาท้องถิ่นขององค์กรปกครองส่วนท้องถิ่น ไม่ควรน้อยกว่าร้อยละ ๘๐ (๘๐ คะแนน)

แนวทางการพิจารณาการติดตามและประเมินโครงการเพื่อความสอดคล้องแผนพัฒนาท้องถิ่น  
ขององค์กรปกครองส่วนท้องถิ่น

ประเด็นการพัฒนา	คะแนน
๑.การสรุปสถานการณ์พัฒนา	๑๐
๒.การประเมินผลการนำแผนพัฒนาท้องถิ่นไปปฏิบัติในเชิงปริมาณ	๑๐
๓.การประเมินผลการนำแผนพัฒนาท้องถิ่นไปปฏิบัติในเชิงคุณภาพ	๑๐
๔.แผนงานและยุทธศาสตร์การพัฒนา	๑๐
๕.โครงการพัฒนา ประกอบด้วย	๖๐
๕.๑.ความชัดเจนของชื่อโครงการ	(๕)
๕.๒.กำหนดวัตถุประสงค์สอดคล้องกับโครงการ	(๕)
๕.๓.เป้าหมาย (ผลผลิตของโครงการ) มีความชัดเจนนำไปสู่การตั้งงบประมาณได้ ถูกต้อง	(๕)
๕.๔.โครงการมีความสอดคล้องกับแผนยุทธศาสตร์ชาติ ๒๐ ปี	(๕)
๕.๕.เป้าหมาย (ผลผลิตของโครงการ) มีความสอดคล้องกับแผนพัฒนาเศรษฐกิจและ สังคมแห่งชาติ	(๕)
๕.๖.โครงการมีความสอดคล้องกับ Thailand ๔.๐	(๕)
๕.๗.โครงการสอดคล้องกับยุทธศาสตร์จังหวัด	(๕)
๕.๘.โครงการแก้ไขปัญหาความยากจนหรือการเสริมสร้างให้ประเทศชาติมั่นคง มั่งคั่ง ยั่งยืน ภายใต้หลักปรัชญา	(๕)
๕.๙.งบประมาณสอดคล้องกับเป้าหมาย (ผลผลิตของโครงการ)	(๕)
๕.๑๐.มีการประมาณการราคาถูกต้องตามหลักวิธีการงบประมาณ	(๕)
๕.๑๑.มีการกำหนดตัวชี้วัด (KPI) และสอดคล้องกับวัตถุประสงค์และผลที่คาดว่าจะ ได้รับ	(๕)
๕.๑๒.ผลที่คาดว่าจะได้รับ สอดคล้องกับวัตถุประสงค์	(๕)
<b>รวมคะแนน</b>	<b>๑๐๐</b>

แนวทางเบื้องต้นในการให้คะแนนแนวทางการพิจารณาการติดตามและประเมินผลโครงการเพื่อความสอดคล้อง  
แผนพัฒนาท้องถิ่นสี่ปีขององค์กรปกครองส่วนท้องถิ่น

ประเด็นการพิจารณา	รายละเอียดหลักเกณฑ์	คะแนน เต็ม	คะแนนที่ ได้
๑.การสรุปสถานการณ์ การพัฒนา	เป็นการวิเคราะห์กรอบการจัดทำยุทธศาสตร์ขององค์กรปกครองส่วน ท้องถิ่น (ใช้การวิเคราะห์ SWOT Analysis /Demand (Demand Analysis ) / Global Demand และ Trend ปัจจัยและสถานการณ์การ เปลี่ยนแปลงที่มีผลต่อการพัฒนา อย่างน้อยต้องประกอบด้วย การ วิเคราะห์ศักยภาพด้านเศรษฐกิจ,ด้านสังคม, ด้านทรัพยากรธรรมชาติและ สิ่งแวดล้อม)	๑๐	
๒.การประเมินผลการนำ แผนพัฒนาท้องถิ่นไป ปฏิบัติในเชิงปริมาณ	๑)การควบคุมที่มีการใช้ตัวเลขต่างๆเพื่อนำมาใช้วัดผลในเชิงปริมาณ เช่น การวัดจำนวนโครงการ กิจกรรม งานต่างๆ ก็คือผลผลิตนั้นเองว่าเป็นไป ตามที่ตั้งเป้าหมายไว้หรือไม่จำนวนที่ดำเนินการจริงตามที่ได้กำหนดไว้ เท่าไร จำนวนที่ไม่สามารถดำเนินการได้มีจำนวนเท่าไรสามารถ อธิบายได้ตามหลักประสิทธิภาพ (Efficiency) ของการพัฒนาท้องถิ่นตาม อำนาจหน้าที่ที่กำหนดไว้ ๒)วิเคราะห์ผลกระทบ/สิ่งที่กระทบ(Impact) โครงการที่ดำเนินการในเชิง ปริมาณ (Quantitative)	๑๐	
๓.การประเมินผลการนำ แผนพัฒนาท้องถิ่นไป ปฏิบัติในเชิงคุณภาพ	๑)การประเมินประสิทธิผลของแผนพัฒนาในเชิงคุณภาพคือการนำเอา เทคนิคต่างๆมาใช้เพื่อวัดว่าภารกิจ โครงการ กิจกรรม งานต่างๆที่ ดำเนินการในพื้นที่นั้นๆ ตรงต่อความต้องการของประชาชนหรือไม่และ เป็นไปตามอำนาจหน้าที่หรือไม่ ประชาชนพึงพอใจหรือไม่ สิ่งของ วัสดุ ครุภัณฑ์ การดำเนินการต่างๆ มีสภาพหรือลักษณะถูกต้อง คงทน ถาวร สามารถใช้การได้ตามวัตถุประสงค์หรือไม่ ซึ่งเป็นไปตามหลัก ประสิทธิผล (Effectiveness) ผลการปฏิบัติราชการที่บรรลุวัตถุประสงค์ และเป้าหมายของแผนการปฏิบัติราชการตามที่ได้รับงบประมาณมา ดำเนินการ รวมถึงสามารถเทียบเคียงกับส่วนราชการหรือหน่วยงาน ๒)วิเคราะห์ผลกระทบ/สิ่งที่กระทบ (Impact) โครงการที่ดำเนินการใน เชิงคุณภาพ (Quantitative)	๑๐	
๔.แผนงานและ ยุทธศาสตร์การพัฒนา	๑) วิเคราะห์แผนงาน งาน ที่เกิดจากด้านต่างๆมีความสอดคล้องกับ ยุทธศาสตร์ขององค์กรปกครองส่วนท้องถิ่นในมิติต่างๆ จนนำไปสู่การ	๑๐	

ประเด็นการพิจารณา	รายละเอียดหลักเกณฑ์	คะแนนเต็ม	คะแนนที่ได้
	144 การพัฒนาท้องถิ่นโดยใช้ SWOT Analysis /Demand Analysis ) / Global Demand / Trend หรือหลักการบูรณาการ (Integration) กับองค์กรปกครองส่วนท้องถิ่นที่มีพื้นที่ติดต่อกัน ๒) วิเคราะห์แผนงาน งาน ที่เกิดจากด้านต่างๆที่สอดคล้องกับการแก้ไขปัญหาความยากจน หลักประชารัฐ		
๕.โครงการพัฒนา ๕.๑ความชัดเจนของชื่อโครงการ	ควรประกอบด้วยข้อมูลดังนี้ เป็นโครงการที่มีวัตถุประสงค์สนองต่อแผนยุทธศาสตร์การพัฒนาขององค์กรปกครองส่วนท้องถิ่นและดำเนินการเพื่อให้การพัฒนาบรรลุตามวิสัยทัศน์ขององค์กรปกครองส่วนท้องถิ่นที่กำหนดไว้ ชื่อโครงการมีความชัดเจน มุ่งไปเรื่องใดเรื่องหนึ่ง อ่านแล้วเข้าใจได้ว่าจะพัฒนาอะไรในอนาคต	(๕)	
๕.๒.กำหนดวัตถุประสงค์สอดคล้องกับโครงการ	มีวัตถุประสงค์ชัดเจน (clear objective)โครงการต้องกำหนดวัตถุประสงค์สอดคล้องกับความเป็นมาของโครงการ สอดคล้องกับหลักการและเหตุผล วิธีการดำเนินงานต้องสอดคล้องกับวัตถุประสงค์ มีความเป็นไปได้อย่างชัดเจน มีลักษณะเฉพาะเจาะจง	(๕)	
๕.๓.เป้าหมาย (ผลผลิตของโครงการ) มีความชัดเจนนำไปสู่การตั้งงบประมาณได้ถูกต้อง	สภาพที่อยากให้เกิดขึ้นในอนาคตเป็นทิศทางที่ต้องไปให้ถึงเป้าหมายต้องชัดเจน สามารถระบุจำนวนเท่าไร กลุ่มเป้าหมายคืออะไร มีผลผลิตอย่างไร กลุ่มเป้าหมาย พื้นที่ดำเนินงาน และระยะเวลาดำเนินงาน อธิบายให้ชัดเจนว่าโครงการนี้จะทำที่ไหน เริ่มต้นในช่วงเวลาใดและจบลงเมื่อไร ใครคือกลุ่มเป้าหมายของโครงการ หากกลุ่มเป้าหมายมีหลายกลุ่ม ให้บอกชัดเจนไปว่าใครคือกลุ่มเป้าหมายหลัก ใครคือกลุ่มเป้าหมายรอง	(๕)	
๕.๔.โครงการมีความสอดคล้องกับแผนยุทธศาสตร์ ๒๐ ปี	โครงการสอดคล้องกับ (๑) ความมั่นคง (๒) การสร้างความสามารถ ในการแข่งขัน (๓) การพัฒนาและเสริมสร้างศักยภาพคน (๔) การสร้างโอกาสความเสมอภาคเท่าเทียมกันทางสังคม (๕) การสร้างการเติบโตบนคุณภาพชีวิตที่เป็นมิตรต่อสิ่งแวดล้อม (๖) การปรับสมดุลและพัฒนา ระบบการบริหารจัดการภาครัฐ เพื่อให้เกิดความมั่นคง มั่งคั่ง ยั่งยืน	(๕)	
๕.๕.เป้าหมาย (ผลผลิตของโครงการ) มีความสอดคล้องกับแผนพัฒนาเศรษฐกิจและสังคมแห่งชาติ	โครงการมีความสอดคล้องแผนพัฒนาเศรษฐกิจและสังคมแห่งชาติ ฉบับที่ ๑๒ โดย (๑) ยึดหลักปรัชญาของเศรษฐกิจพอเพียง (๒) ยึดคนเป็นศูนย์กลางการพัฒนา (๓) ยึดวิสัยทัศน์ภายใต้ยุทธศาสตร์ชาติ๒๐ ปี (๔) ยึดเป้าหมายอนาคตประเทศไทย๒๕๗๙ (๕) ยึดหลักการนำไปสู่การ	(๕)	

ประเด็นการพิจารณา	รายละเอียดหลักเกณฑ์	คะแนนเต็ม	คะแนนที่ได้
	<p>ปฏิบัติให้เกิดสัมฤทธิ์อย่างจริงจังใน ๕ ปีที่ต่อยอดไปสู่ผลสัมฤทธิ์ที่เป็นเป้าหมายระยะยาว ภายใต้แนวทางการพัฒนา (๑) การยกระดับศักยภาพการแข่งขันและการหลุดพ้นกับดักรายได้ปานกลางสู่รายได้สูง (๒) การพัฒนาศักยภาพคนตามช่วงวัยและการปฏิรูประบบเพื่อสร้างสังคมสูงวัยอย่างมีคุณภาพ (๓) การลดความเหลื่อมล้ำทางสังคม (๔) การรองรับการเชื่อมโยงภูมิภาคและความเป็นเมือง (๕) การสร้างความเจริญเติบโตทางเศรษฐกิจและสังคมอย่างเป็นมิตรกับสิ่งแวดล้อม(๖)การบริหารราชการแผ่นดินที่มีประสิทธิภาพ</p>		
<p>๕.๖.โครงการมีความสอดคล้องกับ Thailand ๔.๐</p>	<p>โครงการมีลักษณะหรือสอดคล้องกับการปรับเปลี่ยนโครงสร้างเศรษฐกิจไปสู่ Value – Based Economy หรือเศรษฐกิจที่ขับเคลื่อนด้วยนวัตกรรม ทำน้อย ได้มาก เช่น (๑) เปลี่ยนจากการผลิตสินค้าโภคภัณฑ์ไปสู่สินค้าเชิงนวัตกรรม (๒) เปลี่ยนจากการขับเคลื่อนประเทศด้วยภาคอุตสาหกรรม ไปสู่การขับเคลื่อนด้วยเทคโนโลยีความคิดสร้างสรรค์และนวัตกรรม (๓) เปลี่ยนจากการเน้นภาคการผลิตสินค้าไปสู่การเน้นภาคบริการมากขึ้น รวมถึงโครงการที่เติมเต็มด้วยวิทยาการ ความคิดสร้างสรรค์ นวัตกรรม วิทยาศาสตร์ เทคโนโลยี และการวิจัยและพัฒนาแล้วต่อยอดความได้เปรียบเชิงเปรียบเทียบ เช่น ด้านเกษตร เทคโนโลยีชีวภาพ สาธารณสุข วัฒนธรรม ฯลฯ</p>	(๕)	
<p>๕.๗.โครงการสอดคล้องกับยุทธศาสตร์จังหวัด</p>	<p>โครงการพัฒนาท้องถิ่นมีความสอดคล้องกับห้วงระยะเวลาของแผนพัฒนาจังหวัดที่ได้กำหนดขึ้น เพื่อขับเคลื่อนการพัฒนาท้องถิ่นเสมือนหนึ่งการขับเคลื่อนการพัฒนาจังหวัด ซึ่งไม่สามารถแยกส่วนใดส่วนหนึ่งออกจากกันได้ นอกจากนี้โครงการพัฒนาท้องถิ่นต้องเป็นโครงการเชื่อมต่อหรือเดินทางไปด้วยกันกับยุทธศาสตร์จังหวัดที่ได้กำหนดขึ้นที่เป็นปัจจุบัน</p>	(๕)	
<p>๕.๘.โครงการแก้ไขปัญหาความยากจนหรือเสริมสร้างให้ประเทศชาติมั่นคง มั่งคั่ง ยั่งยืนภายใต้หลักปรัชญา</p>	<p>เป็นโครงการที่ดำเนินการภายใต้พื้นฐานความพอเพียงที่ประชาชนดำเนินการเองหรือร่วมดำเนินการ เป็นโครงการต่อยอดและขยายได้เป็นโครงการที่ประชาชนต้องการเพื่อให้เกิดความยั่งยืน ซึ่งมีลักษณะที่จะให้ท้องถิ่นมีความมั่นคง มั่งคั่ง ยั่งยืน เป็นท้องถิ่นที่พัฒนาแล้ว ด้วยการพัฒนาตามปรัชญาเศรษฐกิจพอเพียง</p>	(๕)	



ประเด็นการพิจารณา	รายละเอียดหลักเกณฑ์	คะแนน เต็ม	คะแนนที่ ได้
๕.๙.งบประมาณมีความสอดคล้องกับเป้าหมาย (ผลผลิตของโครงการ)	งบประมาณโครงการพัฒนาจะต้องคำนึงถึงหลักสำคัญ ๕ ประการในการจัดทำโครงการได้แก่ (๑) ความประหยัด (Economy) (๒) ความมีประสิทธิภาพ (Efficiency) (๓) ความมีประสิทธิภาพ (Effectiveness) (๔) ความเหลื่อมล้ำในการพัฒนาท้องถิ่น นำไปสู่ความยุติธรรม (Equity) (๕)ความโปร่งใส (Transparency)	(๕)	
๕.๑๐.มีการประมาณการราคาถูกต้องตามหลักวิธีการงบประมาณ	การประมาณการราคาเพื่อการพัฒนาต้องให้สอดคล้องกับโครงการถูกต้องตามหลักวิชาการทางช่าง หลักของราคากลาง ราคากลางท้องถิ่น มีความโปร่งใสในการกำหนดราคาและตรวจสอบได้ในเชิงประจักษ์	(๕)	
๕.๑๑.มีการกำหนดตัวชี้วัด (KPI)และสอดคล้องกับวัตถุประสงค์และที่คาดว่าจะได้รับ	มีการกำหนดดัชนีชี้วัดผลงาน (Key Performance Indicator :KPI) ที่สามารถวัดได้ (measurable) ใช้บอกประสิทธิผล (effectiveness) ใช้บอกประสิทธิภาพ (efficiency) ได้ เช่นการกำหนดความพึงพอใจการกำหนดร้อยละ การกำหนดอันเกิดจากผลของวัตถุประสงค์ที่เกิดขึ้นที่สิ่งที่ได้รับ (การคาดการณ์ คาดว่าจะได้รับ)	(๕)	
๕.๑๒.ผลที่คาดว่าจะได้รับสอดคล้องกับวัตถุประสงค์	ผลที่ได้รับเป็นสิ่งที่เกิดขึ้นได้จริงจากการดำเนินการตามโครงการพัฒนา ซึ่งสอดคล้องกับวัตถุประสงค์ที่ตั้งไว้ การได้ผลหรือผลที่เกิดขึ้นจะต้องเท่ากับวัตถุประสงค์หรือมากกว่าวัตถุประสงค์ ซึ่งการเขียนวัตถุประสงค์ควรคำนึงถึง (๑) มีความเป็นไปได้และมีความเฉพาะเจาะจงในการดำเนินงานตามโครงการ (๒) วัดและประเมินผลระดับของความสำเร็จได้ (๓) ระบุสิ่งที่ต้องการดำเนินงานอย่างชัดเจนและเฉพาะเจาะจงมากที่สุด และสามารถปฏิบัติได้ (๔) เป็นเหตุเป็นผล สอดคล้องกับความเป็นจริง (๕) ส่งผลต่อการบงบอกเวลาได้	(๕)	
	<b>รวม</b>	<b>๑๐๐</b>	<b>คะแนน</b>

### การวัดผลในเชิงปริมาณและเชิงคุณภาพ

โดยใช้รูปแบบเชิงพรรณนา ซึ่งสามารถแสดงได้ทั้งการอธิบายเชิงสถิติ รูปภาพ กราฟ ข้อมูลต่างๆ จาก

#### ๑. ใช้แบบสำหรับการติดตามและประเมินผลเชิงปริมาณและคุณภาพ

- (๑) แบบตัวบ่งชี้การปฏิบัติงาน (Performance Indicators)
- (๒) แบบบัตรคะแนน (Scorecard Model) หรือ Scorecard Model ของ Kaplan & Norton
- (๓) แบบมุ่งวัดผลสัมฤทธิ์ (Result Framework Model (RF))
- (๔) แบบเชิงเหตุผล (Logical Model) ตัวแบบเชิงเหตุผล หรือ Logical Model

(๕) แบบกระบวนวัดการปฏิบัติงาน (Process Performance Measurement System (PPMS))  
ระบบการวัดกระบวนการทำงานหรือ PPMS

(๖) แบบการประเมินโดยใช้วิธีการแก้ปัญหาหรือเรียนรู้จากปัญหาที่เกิดขึ้น หรือ Problem – Solving Method

(๗) แบบการประเมินแบบมีส่วนร่วม (Participatory Methods)

(๘) แบบการประเมินผลกระทบ (Impact Evaluation)

(๙) แบบการประเมินความเสี่ยง (Risk Assessment Model)

๑๐) แบบการประเมินตนเอง (Self – assessment Model) และ

(๑๑) แบบอื่นๆ ที่องค์กรปกครองส่วนท้องถิ่นกำหนดขึ้น ทั้งนี้ต้องอยู่ภายใต้กรอบตามข้อ

(๑) –(๑๐) หรือเป็นแบบผสมก็ได้

๒. เชิงปริมาณ (Quantity) เชิงคุณภาพ (Quality) ผลที่ได้จริงๆ คืออะไร ค่าใช้จ่าย (Cost) เวลา (Time) เป็นไปตามที่กำหนดไว้หรือไม่

๓. ประชาชนได้ประโยชน์อย่างไรหรือราชการได้ประโยชน์อย่างไร

๔. วัดผลนั้นได้จริงหรือไม่ หรือวัดได้เท่าไร (Key Performance Indicator : KPIs)

๕. ผลกระทบ (Impact)

### ๔.๓ สรุปผลการพัฒนาท้องถิ่น

เทศบาลตำบลหนองหญ้าดอกขาว มีการพัฒนาท้องถิ่นในทุกๆ ด้าน โดยสรุปข้อมูลจากระบบบันทึกบัญชีขององค์กรปกครองส่วนท้องถิ่น (E-LAAS) ในส่วนของรายงานรายจ่ายจริงตามงบประมาณรายจ่าย ประจำปีงบประมาณ พ.ศ.๒๕๖๔ ซึ่งมีรายละเอียด ดังนี้

### ๔.๔ ข้อเสนอแนะในการจัดทำแผนพัฒนาท้องถิ่นในอนาคต

#### ๔.๔.๑ ผลกระทบนำไปสู่ออนาคต

๑. ไม่สามารถนำแผนที่วางไว้ไปจัดทำงบประมาณรายจ่ายประจำปีได้ทั้งหมดเนื่องจากงบประมาณที่มีอย่างจำกัด

๒. โครงการที่หมู่บ้านนำเสนอเข้าแผนฯ บางโครงการเมื่อประเมินความเป็นไปได้ของโครงการแล้วอาจไม่สามารถดำเนินการได้ทันที จึงต้องเตรียมความพร้อมของโครงการและนำไปปฏิบัติในปีต่อไป

๓. บางโครงการที่บรรจุในแผนพัฒนาท้องถิ่น ได้ระบุงบประมาณไว้เพื่อการประสานแผนไปยังหน่วยงานอื่น แต่ไม่ได้รับการจัดสรรงบประมาณ จึงทำให้ไม่สามารถบรรลุวัตถุประสงค์ตามแผนพัฒนา

#### ๔.๔.๒ ข้อสังเกต ข้อเสนอแนะ ผลจากการพัฒนา

๑. การจัดทำแผนพัฒนาท้องถิ่นควรพิจารณาให้มีความสอดคล้องกับยุทธศาสตร์การพัฒนาจังหวัด ตลอดจนนโยบายการพัฒนาการในระดับที่สูงขึ้นไป เพื่อให้การพัฒนาท้องถิ่นมีความยั่งยืนในเชิงของการกำหนดนโยบายและการบริหารงานที่มีประสิทธิภาพ
๒. การจัดทำแผนพัฒนาท้องถิ่น ควรพิจารณาในมิติของงบประมาณ และควรคำนึงถึงสถานะกรคลังในการพิจารณาโครงการ/กิจกรรมที่บรรจุลงในแผนพัฒนาท้องถิ่น
๓. ควรเร่งรัดให้มีการดำเนินโครงการ/กิจกรรมที่ตั้งในข้อบัญญัติงบประมาณรายจ่ายให้สามารถดำเนินการในปีงบประมาณนั้น
๔. พิจารณาตั้งงบประมาณให้เพียงพอและเหมาะสมกับภารกิจแต่ละด้าน ซึ่งจะช่วยลดปัญหาในการโอน/เพิ่ม /ลด โอนไปตั้งจ่ายเป็นรายการใหม่ และเพื่อให้การบริหารงานเกิดประสิทธิภาพสูงสุด